



**PROCESSO LICITATÓRIO Nº 039/2023**

**TOMADA DE PREÇOS Nº 003/2023**

**OBJETO:** CONTRATAÇÃO DE EMPRESA ESPECIALIZADA EM SERVIÇOS DE ENGENHARIA E CONSTRUÇÃO CIVIL, VISANDO EXECUÇÃO DE NOVAS SALAS NO 2º PAVIMENTO DA POLICLÍNICA MUNICIPAL E RECEPÇÃO PARA A FISIOTERAPIA NO MUNICÍPIO DE ORATÓRIOS/MG, COM BASE NO TERMO DE REFERENCIA DO EDITAL.

**ENTREGA DOS ENVELOPES "DOCUMENTAÇÃO DE HABILITAÇÃO" E "PROPOSTA COMERCIAL":**

**DATA:** até o dia 16/05/2023

**HORÁRIO:** às 09h00min

**LOCAL:** Prefeitura Municipal de Oratórios, 297, Centro, Oratórios, CEP: 35.439-000, Setor de Licitações.

**ABERTURA DOS ENVELOPES:**

**DATA:** dia 16/05/2023

**HORÁRIO:** às 09h00min

**LOCAL:** Prefeitura Municipal de Oratórios, 297, Centro, Oratórios, CEP: 35.439-000, Setor de Licitações.

**ESCLARECIMENTOS:** telefax (31) 3876-9101 ou na sala de Licitações.

Não havendo expediente na data marcada ou outro fato superveniente que impeça a realização do certame, fica a reunião adiada para o primeiro dia útil subsequente, conservando a mesma hora e local, se outra data ou horário não forem estabelecidos pela Administração.



**MUNICÍPIO DE ORATÓRIOS**  
**MINAS GERAIS**  
ADMINISTRAÇÃO 2021 - 2024

MUNICÍPIO DE ORATÓRIOS LICITAÇÕES	
PÁGINA:	_____
VISTO:	_____
	CPL

## **1. PREÂMBULO:**

O Município de Oratórios, com sede administrativa no endereço à Rua Tabajara, 297, Centro, Oratórios, CEP: 35.439-000, inscrito no CNPJ sob o nº 06.616.836/0001-88, isento de inscrição estadual, torna pública a abertura do Processo Licitatório nº 039/2023, na modalidade Tomada de Preços nº 003/2023, tipo menor preço, regido pela Lei Federal nº 8.666/1993, Lei Complementar nº 123, de 14/12/2006 e demais condições fixadas neste edital.

## **2 – DO OBJETO**

2.1 – CONTRATAÇÃO DE EMPRESA ESPECIALIZADA EM SERVIÇOS DE ENGENHARIA E CONSTRUÇÃO CIVIL, VISANDO EXECUÇÃO DE NOVAS SALAS NO 2º PAVIMENTO DA POLICLÍNICA MUNICIPAL E RECEPÇÃO PARA A FISIOTERAPIA NO MUNICÍPIO DE ORATÓRIOS/MG, COM BASE NO TERMO DE REFERENCIA DO EDITAL.

**2.2 – O valor previsto para execução desta obra é de R\$ 197.095,24 (cento e noventa e sete mil, noventa e cinco reais e vinte e quatro centavos).**

## **3 – DO CREDENCIAMENTO**

3.1 - Cada licitante apresentar-se-á com apenas um representante credenciado legalmente que será o único admitido a intervir nas fases do procedimento licitatório, respondendo por sua representada, devendo, ainda, no ato da entrega dos envelopes, identificar-se ou apresentar sua credencial, exibindo a Carteira de Identidade ou documento equivalente.

3.1.1 - Por credencial entende-se:

a) habilitação do representante, mediante apresentação de procuração pública ou ainda particular (com firma reconhecida em cartório), acompanhada do respectivo contrato social, ato constitutivo ou documento equivalente que demonstre a capacidade para outorgar os poderes inerentes a presente licitação;

b) documento comprobatório de capacidade para representar a empresa como sócio administrador, no caso de sociedade simples, comprovado através do contrato social, ou ato constitutivo no caso de titular de firma individual.

3.2 - Ninguém poderá participar da licitação representando mais de uma licitante.



MUNICÍPIO DE ORATÓRIOS LICITAÇÕES	
PÁGINA:	_____
VISTO:	_____ CPL

**3.3** - O documento que credencia o representante deverá ser entregue separadamente dos envelopes "**DOCUMENTAÇÃO e PROPOSTA**".

3.4 - A falta do documento previsto no item 3.1.1 não inabilita a licitante, ficando, porém, impedido o representante não credenciado de qualquer interferência no processo licitatório na qualidade de licitante.

3.5 – O modelo de credenciamento encontra-se no **Anexo X** deste Edital.

#### **4 – DAS HABILITAÇÃO E CONDIÇÕES DE PARTICIPAÇÃO**

4.1 – A habilitação que precederá a abertura das propostas destinar-se-á à qualificação dos licitantes **mediante apresentação do Certificado de Cadastro de Fornecedores expedido até o terceiro dia anterior à data do recebimento das propostas pela Prefeitura Municipal de Oratórios, devidamente atualizado, conforme estabelecido no anexo VII deste instrumento convocatório, em conformidade com art. 22, § 2º da Lei Federal nº 8.666/93,** observada sua validade na data de abertura do processo licitatório, a qualificar especificamente para o objeto desta licitação, observada sua validade na data de abertura do processo licitatório.

4.2 – Somente poderão participar empresas especializadas no ramo, legalmente constituídas **que estejam cadastradas no Cadastro Geral de Fornecedores da Prefeitura Municipal de Oratórios, detentoras do Certificado de Registro Cadastral, observado o Anexo VII deste Edital Convocatório;**

4.3 - Ficam impedidas de participar desta licitação as empresas que se encontram nas seguintes condições:

4.3.1 - Que tenham sócios, responsável técnico, ou integrante da equipe técnica, que sejam funcionários da Prefeitura de Oratórios – MG;

4.3.2 - Que tenham participado da elaboração dos projetos ou anteprojetos da obra em pauta;

4.3.3 - Haja sido declarada inidônea para licitar:

4.3.3.1 - Na Administração Federal;

4.3.3.2 - Nas Administrações Estaduais, e

4.3.3.3 - Nas Administrações Municipais.



MUNICÍPIO DE ORATÓRIOS LICITAÇÕES	
PÁGINA:	_____
VISTO:	_____ CPL

4.3.4 - Haja sido declarada suspensão para licitar com o Município de Oratórios.

4.3.4 - Todos aqueles casos proibidos pela legislação vigente, em especial as hipóteses previstas no art. 9º da Lei nº 8.666/93.

4.3.5 - Possuam proprietário titular de mandato eletivo no Município de Oratórios;

## **5 – DA VISITA TÉCNICA**

### **5.1 – DA VISITA TÉCNICA**

5.1.1 - É facultada a VISITA TÉCNICA do licitante ao local da obra, ocasião em que será fornecido aos interessados o Atestado de Visita Técnica.

5.1.2 - A finalidade da visita é o conhecimento de todas as condições, características, facilidades e recursos existentes para execução dos serviços, bem como demais esclarecimentos necessários à formulação da proposta e à futura execução do objeto.

5.1.3 - A visita técnica será facultada podendo ser realizada impreterivelmente até 03 (três) dias antes da abertura prevista para o dia 16 de maio de 2023, **devendo para tanto proceder ao prévio agendamento junto ao Setor de Engenharia da Prefeitura Municipal de Oratórios;**

5.1.4 - O licitante deverá nomear um representante devidamente credenciado para realizar a visita e receber o Termo de Vistoria.

5.1.5 - Cabe ao licitante fazer minucioso estudo, verificação e comparação de todos os desenhos dos projetos apresentados, dos detalhes, das especificações e demais documentos integrantes da documentação técnica disponibilizada pelo Município para execução dos serviços, inclusive dos dados apurados quando da visita técnica.

5.1.6 - Alegações posteriores relacionadas com o desconhecimento de informações e das condições locais pertinentes à execução dos serviços não serão consideradas para reclamações futuras, ou de forma a desobrigar a sua execução.

5.1.7 - Caso a licitante opte por não realizar a visita, deverá apresentar a declaração de dispensa de visita, sob pena de desclassificação, constando que conhece as condições locais para a execução do objeto e que se compromete a cumprir fielmente as condições impostas neste instrumento convocatório (anexo XI).

## **6 – DA APRESENTAÇÃO DOS DOCUMENTOS DE HABILITAÇÃO E DA PROPOSTA COMERCIAL**

6.1 - Os documentos de **HABILITAÇÃO** e a **PROPOSTA COMERCIAL** exigidos neste Edital deverão ser apresentados em INVÓLUCROS distintos, opacos e fechados, con-



MUNICÍPIO DE ORATÓRIOS LICITAÇÕES	
PÁGINA:	_____
VISTO:	_____ CPL

tendo as seguintes indicações no seu anverso:

**ENVELOPE Nº. 01 – DOCUMENTOS DE HABILITAÇÃO**  
**MUNICÍPIO DE ORATORIOS /MG**  
**TOMADA DE PREÇOS Nº 003/2023**  
**RAZÃO SOCIAL DA EMPRESA LICITANTE**  
**NÚMERO DO CNPJ**  
**ENDEREÇO**

**ENVELOPE Nº. 02 – PROPOSTA COMERCIAL**  
**MUNICÍPIO DE ORATORIOS /MG**  
**TOMADA DE PREÇOS Nº 003/2023**  
**RAZÃO SOCIAL DA EMPRESA LICITANTE**  
**NÚMERO DO CNPJ**  
**ENDEREÇO**

6.2 - Os documentos necessários poderão ser apresentados em original ou por qualquer processo de cópia autenticada por cartório competente ou por servidor da Administração, a seu critério e à vista do original.

6.3 – Como condição para habilitação os licitantes deverão ofertar a GARANTIA DE PROPOSTA, nos seguintes termos:

**6.3.1 - O Licitante deverá fornecer Garantia de Proposta no valor de 1% (um por cento) do orçado pela Administração, ou seja, no valor de R\$ 1.970,96 (um mil, novecentos e setenta reais e noventa e seis centavos).**

**6.3.2 - A Garantia de Proposta é exigida para manter o Município protegido contra os atos ou omissões do Licitante, que dão ensejo à execução da garantia, perdurando durante o período de validade da proposta.**

**6.3.3 - A Garantia de Proposta deverá estar denominada em Reais (R\$), e poderá ser fornecida em uma das formas mencionadas no art. 56, § 1º da Lei 8.666/93.**

**6.3.4 – Em se tratando de garantia proposta a ser efetuada na forma de caução em dinheiro, a mesma deverá ser realizada **IMPRETERIVELMENTE** na forma depósito bancário **IDENTIFICADO** em conta corrente em nome do Município nos seguintes termos:**

**Favorecido: Município de Oratorios**



**Caixa Economica Federal**  
**Agência nº 146-5**  
**Conta nº 271-6**

6.3.4.1 – O Município desde já científica aos licitantes que **NÃO RECEBERÁ** “na forma de caução em dinheiro”, **depósitos em espécie efetuados diretamente em sua tesouraria municipal** ou ainda **dirigidos a Comissão Permanente de Licitações**.

6.3.4.2 – Em se tratando de garantia de proposta efetuada nas demais formas prescritas no art. 56 da Lei Federal nº 8.666/93 (seguro-garantia e fiança bancária), **DEVERÁ** o licitante inserir as respectivas garantias no envelope de habilitação, como condição para julgamento do item II, letra “d” do Título VII.

6.4 - Os Licitantes que não obtiveram êxito em suas propostas, terão suas Garantias de Proposta restituídas em até 90 (noventa) dias após a data determinada para apresentação das propostas comerciais e documentos de habilitação.

6.5 - A Garantia de Proposta do Licitante vencedor será liberada quando assinado o Contrato, no prazo de 30 (trinta) dias.

6.6 - A Garantia de Proposta poderá ser executada:

6.6.1 - caso o Licitante revogue sua proposta durante o período de sua validade; e

6.6.2 - se o Licitante vencedor, deixar de assinar o Contrato, de acordo dentro do prazo e condições estabelecidas.

## **7 - ORGANIZAÇÃO DOS DOCUMENTOS DE HABILITAÇÃO**

7.1 – O envelope nº 01 de documentos de habilitação deverá conter obrigatoriamente, sob **pena de inabilitação** da proponente, a documentação abaixo discriminada. As certidões que não tiverem especificado os prazos de validade serão aceitas com 60 (sessenta) dias a partir da data de expedição. Todos os documentos referidos poderão ser apresentados em original, ou em cópia autenticada por cartório ou por servidor integrante do setor de licitações. Esta documentação, deve ser colocada preferencialmente na ordem sequencial em que é exigida neste Edital, conforme segue:

**a) Documentação relativa à habilitação jurídica, conforme o caso consistirá em:**

I - registro comercial, no caso de empresa individual;

II - ato constitutivo, estatuto ou contrato social em vigor, devidamente registrado, em





MUNICÍPIO DE ORATÓRIOS LICITAÇÕES	
PÁGINA:	_____
VISTO:	_____ CPL

se tratando de sociedades simples, e, no caso de sociedades por ações, acompanhado de documentos de eleição de seus administradores;

III - inscrição do ato constitutivo, no caso de sociedades civis, acompanhada de prova de diretoria em exercício;

IV - decreto de autorização, em se tratando de empresa ou sociedade estrangeira em funcionamento no País, e ato de registro ou autorização para funcionamento expedido pelo órgão competente, quando a atividade assim o exigir.

**b) Documentação relativa à regularidade fiscal e trabalhista, consistirá em:**

I – Prova de inexistência de débitos inadimplidos perante a Justiça do Trabalho, mediante a apresentação de certidão negativa, nos termos do Título VII-A da Consolidação das Leis do Trabalho, aprovada pelo Decreto-Lei nº 5.452, de 1º de maio de 1943;

II - Prova de regularidade para com a Fazenda Estadual do domicílio ou sede do licitante, mediante apresentação de certidão emitida pela Secretaria competente do Estado;

III - Prova de regularidade para com a Fazenda Municipal do domicílio ou sede do licitante mediante apresentação de certidão emitida pela Secretaria competente do Município;

IV - Prova de regularidade relativa ao Fundo de Garantia por Tempo de Serviço - FGTS, emitida pela Caixa Econômica Federal;

V - Prova de regularidade para com a Fazenda Federal e a Seguridade Social, mediante apresentação de Certidão Conjunta de Débitos Relativos a Tributos Federais e à Dívida Ativa da União, emitida pela Secretaria da Receita Federal do Brasil ou pela Procuradoria-Geral da Fazenda Nacional;

**c) Documentos relativos à qualificação técnica:**

I - Comprovação fornecida pela Prefeitura Municipal de Oratórios, de que a licitante realizou visita técnica no local onde será realizada a obra objeto desta Tomada de Preços **OU** Declaração de que recebeu os documentos e que tomou conhecimento de todas as informações e das condições locais para o cumprimento das obrigações objeto da licitação, conforme Anexo IX.

II - Comprovação de registro/inscrição da empresa no Conselho Regional de Engenharia, Arquitetura e Agronomia – CREA ou no Conselho de Arquitetura e Urbanismo – CAU, da região a que estiver vinculada, que comprove o exercício da atividade relacionada com o objeto da licitação.

III – Declaração do cumprimento do disposto no inciso XXXIII do art. 7º da Constituição Federal;

IV – Atestado de capacidade técnico-profissional, comprovando aptidão para desempenho de atividade pertinente e compatível em características com o objeto da licitação,



MUNICÍPIO DE ORATÓRIOS LICITAÇÕES	
PÁGINA:	_____
VISTO:	_____
	CPL

em nome de profissional(is) de nível superior ou outro devidamente reconhecido pela entidade competente, que tenha vínculo profissional formal com o licitante, devidamente comprovado por documentação pertinente, na data prevista para entrega da proposta. Tal(is) atestado(s), devidamente registrado(s) no CREA ou CAU, deverá(ão) ter sido emitido(s) por pessoa jurídica de direito público ou privado, e estar acompanhado(s) da(s) respectiva(s) Certidão(ões) de Acervo Técnico (CAT), que comprove(m) a execução de serviços compatíveis com objeto licitado.

IV.1. A comprovação do vínculo profissional formal do responsável técnico com o licitante deverá ser feita mediante apresentação de um dos seguintes documentos:

a) no caso de vínculo empregatício: cópia **AUTENTICADA** (por cartório competente ou por servidor da administração – art. 32 da Lei nº 8.666/93) da Carteira de Trabalho e Previdência Social (CTPS), expedida pelo Ministério do Trabalho, contendo as folhas que demonstrem o número de registro, qualificação civil ou contrato de trabalho;

b) no caso de vínculo societário: ato constitutivo da empresa devidamente registrado no órgão de Registro de Comércio competente, do domicílio ou da sede do licitante;

c) cópia **AUTENTICADA** (por cartório competente ou por servidor da administração – art. 32 da Lei nº 8.666/93) da folha do livro de registro de empregados;

d) Contratos regidos pela legislação civil comum.

d.1 - Em havendo a apresentação de contratos regidos pela legislação civil comum, o(s) mesmo(s) deverá(ão), **obrigatoriamente**, estar com a firma reconhecida dos contratantes.

IV.2 - Declaração de que o(s) responsável(eis) técnico(s) detentor(es) do(s) atestado(s) de capacidade técnico-profissional será(ão) o(s) responsável (eis) pela execução do objeto deste edital, com informação do(s) respectivo(s) nome(s), CPF e do registro na entidade profissional competente, conforme modelo constante no anexo VIII devendo ser assinada, em conjunto, pelo representante legal da empresa e pelo(s) responsável (eis) técnico(s), mencionado(s);

IV.3 - Os profissionais indicados e comprovados pelo licitante, através dos atestados acima, deverão participar da execução do objeto desta licitação, podendo o Município admitir a sua substituição por profissional(is) de experiência equivalente ou superior, caso demonstrada a superveniência do fato;

IV.4 - Os itens de relevância exigidos como capacidade técnica profissional não precisam constar simultaneamente em uma mesma obra. Será admitida a apresentação de mais de um atestado que, separadamente, comprovem a experiência requerida do profissional em cada um dos serviços.





V. – Comprovação que possui profissional da área de segurança do trabalho em seu quadro de profissionais, através da apresentação de cópia de contrato de prestação de serviços (com reconhecimento de firma) ou cópias das respectivas folha de anotação na CTPS.

**d) Documentos relativos à qualificação econômico-financeira:**

I - Certidão negativa de falência ou recuperação judicial, expedida pelo cartório do distribuidor da sede da empresa, com data de expedição não anterior a **90 (noventa) dias** contados da data designada para julgamento dos documentos de habilitação desta licitação, salvo se outra data de validade estiver expressamente grafada no documento. I.1 – Será aceita, como forma de atendimento do item anterior, Certidão de “NADA CONSTA” em relação a ações cíveis em nome do licitante ou documento equivalente. –

II - Depósito da garantia da Proposta de Preço (1% do valor orçado), em conformidade com o **“item 6.3 do Título 6”** deste instrumento convocatório.

III Balanço patrimonial e demonstrações contábeis do último exercício social, já exigíveis e apresentados na forma da lei, que comprovem a boa situação financeira da empresa, vedada a sua substituição por balancetes ou balanços provisórios, podendo ser atualizados por índices oficiais quando encerrado há mais de 03 (três) meses da data de apresentação da proposta;

IV no caso de empresa constituída no exercício social vigente, admite-se a apresentação de balanço patrimonial e demonstrações contábeis referentes ao período de existência da sociedade.

**e) A comprovação exigida no item anterior deverá ser feita da seguinte forma:**

No caso de sociedades anônimas, cópia autenticada do balanço patrimonial e demonstrações contábeis, publicados no Diário Oficial do Estado/ Distrito Federal ou, se houver, do Município da sede da empresa;

no caso de empresas de responsabilidade limitada, cópia autenticada das páginas do Livro Diário, contendo Termo de Abertura, Balanço Patrimonial, Demonstrações Contábeis e Termo de Encerramento, com o respectivo registro na Junta Comercial.

O licitante deverá apresentar os seguintes índices contábeis, extraídos do último balanço patrimonial ou do balanço patrimonial referente ao período de existência da sociedade, atestando a boa situação financeira:

LG= Liquidez Geral – superior a 1 SG= Solvência Geral – superior a 1 LC= Liquidez Corrente – superior a 1 Sendo,

$LG = (AC + RLP) / (PC + PNC)$   $SG = AT / (PC + PNC)$   $LC = AC / PC$



Onde:

AC= Ativo Circulante

RLP= Realizável a Longo Prazo PC= Passivo Circulante

PNC= Passivo não Circulante AT= Ativo Total

O balanço patrimonial e as demonstrações contábeis deverão estar assinados por contador ou outro profissional equivalente, devidamente registrado no Conselho Regional de Contabilidade.

É dispensado das exigências do item 22.2, "b" e "c" a ME e EPP, desde que apresentem documento comprobatório desta situação; os itens citados serão substituídos pela Declaração de Informações Socioeconômicas e Fiscais – DEFIS (antiga Declaração Anual do Simples Nacional – DASN), desde que comprove boa situação financeira através do capital social.

7.2 - Ressalvado os casos previstos na legislação, todos os documentos exigidos para habilitação deverão ser específicos da matriz ou da filial licitante, não sendo aceita parte de documentos desta e outra daquela, sob pena de inabilitação;

7.3 - As microempresas ou empresas de pequeno porte, que desejarem fazer uso da prerrogativa constante da LC 123 em seu art. 43, deverão apresentar toda a documentação exigida para efeito de comprovação de regularidade fiscal, mesmo que esta apresente alguma restrição, comprovando esta condição mediante declaração que esteja assim está amparado;

7.3.1 - Havendo alguma restrição na comprovação da regularidade fiscal, será assegurado o prazo de 5 (cinco) dias úteis, cujo termo inicial corresponderá ao momento em que o proponente for declarado o vencedor do certame, prorrogáveis por igual período, a critério da Administração Pública, para a regularização da documentação, pagamento ou parcelamento do débito, e emissão de eventuais certidões negativas ou positivas com efeito de certidão negativa;

7.3.2 - A não-regularização da documentação, no prazo previsto no subitem anterior, implicará decadência do direito à contratação, sem prejuízo das sanções previstas no art. 81 da Lei nº 8.636, de 21 de junho de 1993.

**7.4 - Os documentos destinados à habilitação relacionados nos subitens acima deste Título, que tenham sido exigidos para fins de cadastro, conforme anexo VII deste edital, poderão ser substituídos pelo Certificado de Registro Cadastral - CRC, da Prefeitura Municipal de Oratórios/MG em vigor na data da entrega dos envelopes, desde que tais documentos ESTEJAM EXPRESSAMENTE INDICADOS no referido cadastro e AINDA VIGENTES NA DATA DESIGNADA PARA HABILITAÇÃO.**



MUNICÍPIO DE ORATÓRIOS LICITAÇÕES	
PÁGINA:	_____
VISTO:	_____ CPL

7.4.1 – O Presidente da Comissão Permanente de Licitações poderá efetuar consulta à pasta de cadastro de fornecedores da Prefeitura Municipal de Oratórios, para fins de aferição de dados omissos no Certificado Registro Cadastral – CRC, e ainda ao site dos órgãos responsáveis pela emissão das certidões relacionadas nos itens acima mencionados, para confirmação e autenticidade das certidões emitidas.

## **8 – ORGANIZAÇÃO DA PROPOSTA COMERCIAL**

8.1 – A proposta comercial deverá preencher os seguintes requisitos:

a) Ser impressa por meio eletrônico em papel, com a identificação da empresa, escrita em português do Brasil, sem borrões, emendas, rasuras ou entrelinhas não ressalvada, datada e assinada na última folha e rubricada nas demais, acondicionada em envelope fechado.

b) Especificar de forma clara o serviço oferecido, obedecidas as especificações contidas nos anexos deste Edital;

c) Conter:

c.1) Sob pena de desclassificação da proposta comercial a mesma deverá ser formalizada com a apresentação da **PLANILHA ORÇAMENTÁRIA**, devidamente preenchida, elaborada evidenciando preços unitários e preços totais, conforme Anexo IV e VI;

c.2) Cronograma Físico-Financeiro;

c.3) Composição do BDI;

c.4) prazo de validade da proposta comercial de 60 (sessenta) dias corridos a partir da data de abertura da mesma. Caso esse prazo não esteja expressamente indicado na Proposta Comercial, o mesmo será considerado como 60 (sessenta) dias para efeito de julgamento.

d) ser entregue no local, na hora e dia designados neste Edital;

8.2 – Serão desclassificadas as propostas que tenham sido elaboradas em desacordo com o presente Edital;

8.3 – A Comissão de licitação não levará em conta, propostas para execução parcial dos serviços, nem propostas que contenham quaisquer ofertas de vantagens não previstas no Edital, ou que tiverem apenas o oferecimento de uma redução sobre a proposta de menor preço;



MUNICÍPIO DE ORATÓRIOS LICITAÇÕES	
PÁGINA:	_____
VISTO:	_____ CPL

8.4 – Decorridos 60 (sessenta) dias da data da entrega das propostas sem a emissão do empenho, fica o licitante liberado do compromisso assumido, salvo se concordar com a prorrogação deste prazo.

## **9 – PROCESSO E CRITÉRIO DE JULGAMENTO**

9.1 – No local, dia e hora definidos anteriormente, a Comissão de Licitação em ato público, previamente designado, do qual se lavrará ata circunstanciada, que será assinada pelos proponentes que ao ato comparecerem e pelos membros da Comissão de Licitação, receberão dos representantes das licitantes, os invólucros da Documentação de Habilitação e Proposta Comercial, se antes não tiverem sido protocoladas na Prefeitura Municipal.

**9.2 – Uma vez iniciada a abertura dos invólucros da “Documentação de Habilitação”, não serão admitidas quaisquer retificações e nem será permitida a participação de proponentes retardatárias;**

9.3 – Procedida a abertura dos invólucros contendo “Documentação de Habilitação” na presença dos licitantes, a Comissão irá examinar os documentos das licitantes, inabilitando aquela que deixar de apresentar qualquer um dos documentos relacionados no item 7.1 deste Edital, ou apresentá-los em desacordo com as demais exigências do presente Edital;

9.4 – Após o cumprimento do subitem anterior, havendo manifestação de vontade de recorrer da decisão da Comissão, à(s) licitante(s) será outorgado o prazo de 05 (cinco) dias úteis para apresentar (em) por escrito razões fundamentadas, na forma do art. 109 da Lei nº. 8.666 de 21.06.1993. Julgado(s) o(s) recurso(s) referente(s) a habilitação, que terá (ão) efeito suspensivo, a Comissão comunicará o resultado a(s) licitantes através do envio por email, designando nova data para abertura dos invólucros de “Proposta Comercial”.

9.5 – Havendo renúncia expressa das licitantes de interpor recurso contra a decisão da Comissão prosseguir-se-á com os trabalhos, passando-se à fase seguinte, qual seja a da abertura dos invólucros fechados da “Proposta Comercial”, das empresas habilitadas e devolução dos envelopes fechados às empresas inabilitadas, se porventurahouver, devendo, ainda, todos os conteúdos dos envelopes abertos serem rubricados pelos membros da Comissão e representantes das licitantes presentes, podendo estes últimos pronunciar sobre o exame da proposta, consignando-se em ata o desejo de recorrer ou outras observações decorrentes do exame;



MUNICÍPIO DE ORATÓRIOS LICITAÇÕES	
PÁGINA:	_____
VISTO:	_____ CPL

9.6 – Caso se verifique a hipótese aventada no item 9.4, os invólucros de “Proposta Comercial”, serão rubricados em seu fecho pelo Presidente da Comissão, pelos demais membros e pelos representantes das licitantes, permanecendo sob a guarda e responsabilidade do primeiro;

9.7 – Não havendo possibilidade de apreciação imediata da documentação ou em caso de diligência, realizar-se-á segunda reunião no dia, horário e local designados, com prévia ciência por meio comunicará o resultado a(s) licitantes através do envio por email, a qual terá por objetivo a continuidade dos trabalhos atinentes a referida fase procedimental (fase de habilitação) ocasião em que será verificadas as demais aptidões dos licitantes quanto ao exigido no edital convocatório.

9.8 – Somente terão direito de usarem da palavra, rubricar propostas, apresentar impugnações, reclamações ou recursos, representantes legais ou procuradores dos licitantes participantes, devidamente identificados e credenciados.

9.9 – Para efeito de julgamento da presente Licitação, a Comissão de Licitação se orientará pelos seguintes critérios:

9.9.1 – Não serão consideradas as propostas que não atenderem todos os critérios e as exigências estabelecidas no Edital e seus anexos;

**9.9.2** – A proposta vencedora será aquela que apresentar o **MENOR PREÇO GLOBAL** de acordo com o parágrafo terceiro do art. 45 da Lei 8.666/93;

9.9.3 – Serão consideradas desclassificadas:

- a) As propostas que não atendam às exigências do ato convocatório da licitação;
- b) A proposta com preços manifestamente inexequíveis.

9.9.4 – Não se admitirá proposta que apresente preços globais ou unitários simbólicos, irrisórios ou de valor zero, incompatíveis com preços dos insumos e salários de mercado, acrescidos dos respectivos encargos, exceto quando se referirem a material e instalações de propriedade do próprio licitante, para os quais ele renuncie a parcela ou à totalidade da remuneração;

9.10 - As propostas apresentadas por Microempresas e Empresas de Pequeno Porte caso sejam iguais ou até 10% (dez por cento) superiores à proposta de menor preço, lhes será assegurada preferência de contratação, situação nominada por “Empate Ficto”.





9.10.1 - Para efeito do subitem anterior, ocorrendo o empate ficto, será adotado o seguinte procedimento:

a) A Microempresa e Empresa de Pequeno Porte mais bem classificada poderão apresentar proposta de preço inferior àquela de menor preço;

b) Não sendo classificada em primeiro lugar Microempresa ou Empresa de Pequeno Porte, na forma do subitem anterior, serão convocadas as remanescentes que se enquadrem na hipótese do subitem 9.10, observada a ordem classificatória, para o exercício do mesmo direito;

c) No caso de equivalência dos valores apresentados pelas Microempresas e Empresas de Pequeno Porte que se enquadrem no percentual estabelecido no subitem 9.10, será realizado sorteio entre elas para que se identifique àquela que primeiro poderá apresentar proposta melhor;

d) A Microempresa ou Empresa de Pequeno Porte mais bem classificada será convocada pela Comissão para apresentar nova proposta, devidamente adequada, no prazo máximo de dois dias úteis, sob pena de preclusão;

e) Na hipótese de não-contratação de Microempresa ou Empresa de Pequeno Porte, o objeto da licitação será adjudicado em favor da proposta originalmente vencedora do certame;

f) O disposto no subitem 9.10 somente será aplicável quando a melhor oferta inicial não tiver sido apresentada por Microempresa ou Empresa de Pequeno Porte.

9.11 - O critério de desempate nesta licitação será, obrigatoriamente, o sorteio, conforme previsto no § 2º, do art. 45, da Lei Federal nº 8.666/93.

## **10 – DA HOMOLOGAÇÃO E CONTRATAÇÃO**

10.1 – Homologado o resultado da Licitação, o licitante vencedor deverá comparecer à Prefeitura Municipal de Oratórios, para assinatura do Contrato, em até 05 (cinco) dias úteis da convocação munido do documento comprobatório de capacidade para representar a empresa (no caso de titular da mesma) ou procuração, na qual lhe são outorgados poderes para a assinatura do Termo, bem como o cargo que ocupa, cópia da Cédula de Identidade e CPF, ficando sujeito às penalidades previstas no item 17, no caso de descumprimento deste prazo;





MUNICÍPIO DE ORATÓRIOS LICITAÇÕES	
PÁGINA:	_____
VISTO:	_____ CPL

10.1.1 – A convocação se dará por e-mail indicado pelo licitante vencedor na sessão pública, sendo presumida sua leitura, caso não confirme o recebimento do e-mail, no prazo de 02 (dois) dias corridos contados da data do envio da intimação.

10.2 – A não assinatura no prazo acima estipulado será considerado como recusa;

10.3 – A recusa da empresa em assinar o contrato, acarretar-lhe-á suspensão do direito de licitar, no Município de Oratórios/MG, pelo prazo de 02 (dois) anos;

10.4 – Para o início da obra será expedida uma ordem de serviço;

10.5 – A contratação da obra, objeto desta licitação, far-se-á sob o regime de empreitada por preço global, regido pela minuta contratual anexa.

## **11 – DA REVOGAÇÃO E ANULAÇÃO**

11.1 – A licitação de que trata o presente edital, poderá ser revogada ou anulada pelo Prefeito Municipal de Oratórios, nos termos do art. 49 da Lei 8.666/93, sem que em decorrência de qualquer dessas medidas tenham os participantes direito à indenização, compensação ou reclamação de qualquer natureza.

## **12 – DA SUBCONTRATAÇÃO E DA SEÇÃO DA OBRA**

12.1 – Sempre que for julgado conveniente, de acordo com a Fiscalização poderá a CONTRATADA, na execução do contrato, sem prejuízo das responsabilidades contratuais e legais, subcontratar partes da obra, serviço ou fornecimento, devendo, no caso, os ajustes de subcontratações, serem aprovados pelo Município de Oratórios /MG.

## **13 – DO ACRÉSCIMO OU SUPRESSÃO DE SERVIÇO**

13.1 – No interesse do Município de Oratórios/MG, o objeto deste ato convocatório poderá ser suprimido ou aumentado, obedecidos os limites da Lei 8.666/93;

13.2 – Estas alterações serão efetuadas através de Termo Aditivo, após apresentação de novas propostas por parte da empresa, dentro dos seguintes critérios:

a) Os serviços acrescidos ou suprimidos e que constem na proposta inicial serão acertados pelo valor da mesma, ou seja, se acrescidos, pagos pelo valor da proposta e se suprimidos, diminuídos do valor do contrato.

b) Serviços não contidos na proposta inicial deverão ser acertados com base nos preços unitários da nova proposta, a qual serão objetos de comum acordo entre as partes.



## **14 - DA PRESTAÇÃO DOS SERVIÇOS**

14.1 – O licitante vencedor deverá iniciar a execução do serviço na forma estipulada no presente Edital e anexos e após contato com a Secretaria de Obras do Município, a qual terá o encargo de fiscalizar a sua execução.

14.2 – A mobilização e implantação do canteiro de obras e consequentemente do início dos serviços se dará **no prazo máximo de 05 (cinco) dias**, contados da data da emissão da ordem de serviços.

14.3 – A obra deverá ser executada em conformidade com os projetos apresentados, qualquer alteração dependerá de autorização do contratante.

**14.4 - O licitante vencedor deverá apresentar à Comissão Permanente de Licitação, no dia da assinatura do contrato, recibo de prestação da Garantia Contratual, representando 5% (cinco por cento) do valor do contrato em uma das modalidades previstas no art. 56, § 1º da Lei nº. 8.666/93.**

## **15 – DA ACEITAÇÃO E DO PAGAMENTO**

15.1 – Ao Município de Oratórios/MG fica reservado o direito de não efetivar o pagamento se, no ato da entrega de cada parcela da obra, esta não estiver em perfeitas condições e de acordo com as especificações estipuladas no cronograma físico-financeiro aprovado, atestado pelo engenheiro municipal que firmará atestado neste sentido.

15.2 – O pagamento referente ao serviço, objeto desta licitação, será efetuado, a critério do município, através de crédito em conta corrente do contratado, em até 15 (quinze) dias, após a apresentação da Nota Fiscal, em 02 (duas) vias, acompanhada da relação dos itens do cronograma Físico-Financeiro relativo ao período e ainda mediante apresentação da comprovação da regularidade fiscal e trabalhista exigida na fase de habilitação.

15.3 – Para efeito de pagamento, serão considerados os valores unitários cotados e as quantidades efetivamente executadas no período de aferição e atestadas pela fiscalização.

15.4 – O pagamento da primeira fatura somente poderá ocorrer se acompanhada de documentos que comprovem o recolhimento de INSS e FGTS, relativamente ao mês anterior ao do faturamento;

## **16 – DO RECEBIMENTO DA OBRA**



MUNICÍPIO DE ORATÓRIOS LICITAÇÕES	
PÁGINA:	_____
VISTO:	_____
	CPL

16.1 - A obra será recebida da seguinte forma:

a) o recebimento provisório da obra será feito pelo responsável por seu acompanhamento e fiscalização, mediante termo circunstanciado, assinado pelas partes em até 15 (quinze) dias da comunicação escrita do contratado, observado o disposto no art. 69 da Lei 8.666/93;

b) o recebimento definitivo da obra será em até 60 (sessenta) dias, após o recebimento provisório, feito por servidor ou comissão designada por autoridade competente, mediante termo circunstanciado, assinado pelas partes, após o decurso do prazo de observação, ou vistoria, que comprove a adequação do objeto aos termos contratuais observado o disposto no art. 69 da Lei 8.666/93;

16.2 – O recebimento de que trata este Título, não exime o contrato dos vícios ocultos existentes na obra, em especial, as prescrições do art. 618 do Código Civil.

## **17 - DAS PENALIDADES**

17.1 – Pela inexecução total ou parcial dos serviços o Município de Oratórios poderá, garantida a prévia defesa, aplicar, sem prejuízo das penalidades mencionadas no instrumento contratual, as seguintes sanções:

a) Advertência;

b) Multa;

c) Suspensão temporária de participação em licitações e impedimento de contratar com Administração, por prazo não superior a (02) dois anos;

d) Declaração de inidoneidade para licitar ou contratar com a Administração Pública enquanto perdurarem os motivos determinantes da punição ou até que seja promovida a reabilitação perante a própria autoridade que aplicou a penalidade, que será concedida sempre que o contratado ressarcir a Administração pelos prejuízos resultantes e após decorrido o prazo da sanção aplicada com base na alínea anterior.

17.2 – A recusa injustificada do adjudicatário em assinar o Contrato, aceitar ou retirar o instrumento equivalente, dentro do prazo estabelecido pela Administração, caracteriza o descumprimento total da obrigação assumida, sujeitando-o às penalidades previstas no subitem 17.1.



17.3 – Ocorrendo um dos fatos descritos no subitem anterior, o Município poderá convocar as licitantes remanescentes, na ordem de classificação, para fazê-lo em igual prazo e nas mesmas condições propostas pela primeira colocada ou revogar a licitação, observado o disposto no art. 81, parágrafo único, da Lei 8.666/93.

## **18 – DA DOTAÇÃO ORÇAMENTÁRIA**

18.1 – Serão utilizados para execução da obra objeto desta Tomada de Preços, os recursos da dotação orçamentária:

4.4.90.51.00.2.05.01.10.301.0003.1.0024

## **19 – DOS RECURSOS E DA REPRESENTAÇÃO**

19.1 – Dos atos pertinentes a este procedimento licitatório praticados pela Comissão Permanente de Licitação, caberão recurso, interposto por escrito ao Prefeito Municipal e encaminhado à Comissão Permanente de Licitação, via Protocolo Administrativo na Prefeitura Municipal, nos termos do art. 109 da Lei nº 8.666/93.

19.2 – Interposto recurso, abrir-se-á vista do mesmo aos licitantes, pelo prazo legal, nos termos do § 3º do art. 109 da Lei nº 8.666/93. Impugnado ou não o recurso, a Comissão Permanente de Licitação o apreciará e decidirá pela manutenção ou reforma do ato recorrido, submetendo o processo, no caso da primeira hipótese, ao Prefeito Municipal, devendo ainda:

19.2.1 - ser apresentado em uma via original, contendo razão social, CNPJ e endereço da empresa, rubricado em todas as folhas e assinado pelo representante legal ou credenciado do licitante, devidamente comprovado;

19.2.2 - ser protocolizado na sala de Licitações da sede administrativa do Município, na Rua Tabajara, 297 – Centro – CEP: 35.439.000

19.3 - O Município não se responsabilizará por memoriais de recursos e contrarrazões endereçados via postal ou por outras formas, entregues em locais diversos da Sala de Licitações e que, por isso, não sejam protocolizados no prazo legal.

19.4 – A intimação dos atos recursais se darão por meio do envio de email aos licitantes.



## **20 – DAS DISPOSIÇÕES GERAIS**

20.1 – A critério do Município de Oratórios/MG e mediante despacho fundamentado da autoridade competente a presente licitação poderá ser revogada no todo ou em parte, anulada por ilegalidade, ter as quantidades do seu objeto diminuídas, aumentadas ou anuladas, sem que, por quaisquer desses motivos possam os licitantes reclamar direitos ou exigir indenizações, ressalvado o disposto nos parágrafos do art. 49 da Lei nº 8.666/93.

20.2 – É facultado à Comissão Permanente de Licitação ou autoridade superior, em qualquer fase desta licitação, promover diligências destinadas a esclarecer ou complementar a instrução de assuntos relacionados à presente tomada de preços.

20.3 – As decisões da Comissão Permanente de Licitação somente serão consideradas definitivas depois de homologadas pela autoridade competente do Município de Oratórios/MG.

20.4 – Na contagem dos prazos estabelecidos neste Edital, será obedecido o disposto no artigo 110 da Lei 8.666/93.

20.4 – As licenças de aprovação e a anotação da obra junto aos órgãos competentes, e as demais licenças e franquias exigidas por Lei, correrão por conta da CONTRATADA.

20.5 – Pela participação, fica o proponente submetido às condições deste Edital, bem como àquelas previstas na Lei nº 8.666/93.

20.6 – Os casos omissos e erros formais serão resolvidos pela Comissão Permanente de Licitação.

20.7 – Fica entendido que toda a documentação apresentada neste edital e seus anexos são complementares entre si, de modo que qualquer detalhe que se mencione em um documento e se omita em outro, será considerado especificado e válido;

20.8 - A Comissão Permanente de Licitação, no interesse da Administração, poderá adotar medidas saneadoras, durante o certame, e relevar omissões e erros formais, observadas na documentação e proposta, desde que não contrariem a legislação vigente e não comprometam a lisura da licitação, sendo possível a promoção de diligências junto aos licitantes, destinadas a esclarecer a instrução do processo, conforme disposto no art. 43, §3º da Lei Federal nº 8.666/93.



20.9 – Constituem Anexos do Edital dele fazendo parte integrante:

- a) Anexo I – Modelo de Declaração de cumprimento ao disposto no inciso XXXIII do art. 7º da Constituição Federal;
- b) Anexo II – Modelo de Declaração de Visita ao Local da Obra;
- c) Anexo III – Projeto Básico;
- d) Anexo IV - Carta de Credenciamento para proceder a visita técnica;
- e) – Anexo V – Minuta de Contrato;
- f) – Anexo VI – Proposta Comercial;
- g) – Anexo VII - Relação de Documentos para Cadastramento;
- h) – Anexo VIII - Modelo de Declaração de Disponibilidade Profissional.
- i) – Anexo IX – Declaração de Pleno Conhecimento das Condições para Execução da Obra.
- j) – Anexo X – Carta de Credenciamento.
- k) - Anexo XI – Declaração de Dispensa de Visita Técnica.

20.11 – Maiores informações sobre a presente licitação e quaisquer dados necessários a complementação das especificações poderão ser obtidos na sede da Prefeitura Municipal de Oratórios, em horário de expediente normal das 08:00 às 11:30h e 13:00 às 15:30h.

Para conhecimento dos interessados, lavrou-se o presente Edital, que será fixado no quadro de avisos da Prefeitura Municipal de Oratórios, estando à disposição dos interessados no horário de expediente normal.

Município de Oratórios/MG, 24 de abril de 2023.

---

Jabsom Francisco Teixeira  
Presidente da CPL





**ANEXO I**

**DECLARAÇÃO**

....., inscrito no CNPJ nº  
....., DECLARA, **sob as penas da Lei em cumprimento ao disposto no inciso XXXIII, do art. 7º da Constituição da República**, que não emprega menor de dezoito anos em trabalho noturno, perigoso ou insalubre e não emprega menor de dezesseis anos.

\* Ressalva: emprega menor, a partir de quatorze anos, na condição de aprendiz ( ).

\_\_\_\_\_, \_\_\_\_\_ de \_\_\_\_\_ de 2023

(carimbo, nome e assinatura do responsável legal)  
(carteira de identidade, número e órgão emissor)



**ANEXO II**

**ATESTADO DE VISITA**  
**(fornecido pela Prefeitura no dia da visita)**

Ref.: Tomada de Preços Nº 003/2023

**Objeto:** CONTRATAÇÃO DE EMPRESA ESPECIALIZADA EM SERVIÇOS DE ENGENHARIA E CONSTRUÇÃO CIVIL, VISANDO EXECUÇÃO DE NOVAS SALAS NO 2º PAVIMENTO DA POLICLÍNICA MUNICIPAL E RECEPÇÃO PARA A FISIOTERAPIA NO MUNICÍPIO DE ORATÓRIOS/MG, COM BASE NO TERMO DE REFERENCIA DO EDITAL.

Declaramos que o ....., devidamente inscrito no CPF sob nº ..... representante da empresa ....., inscrita no CNPJ/MF sob nº .....devidamente credenciado, visitou o local da execução das obras e/ou serviços, objeto da Tomada de Preços em epígrafe.

\_\_\_\_\_, \_\_\_\_\_ de \_\_\_\_\_ de 2023  
(Nome, assinatura do responsável pelo órgão licitador)



**ANEXO III**

**PROJETO BÁSICO**

Planilha de Detalhamento do BDI.

Orçamento Sintético (planilha orçamentária de custo);

Memoria de Calculo;

Cronograma Físico-Financeiro;

Memorial Descritivo;

Plantas e Detalhes Construtivos.



**MUNICÍPIO DE ORATÓRIOS**  
**MINAS GERAIS**  
**ADMINISTRAÇÃO 2021 - 2024**

**MUNICÍPIO DE ORATÓRIOS**  
**LICITAÇÕES**

PÁGINA: \_\_\_\_\_

VISTO: \_\_\_\_\_  
CPL

**Planilha de Detalhamento do BDI**

Tomador	PREFEITURA MUNICIPAL DE ORATÓRIOS
Nº do Contrato de Repasse	RECURSO PRÓPRIO
Nome da Obra	EXECUÇÃO DE NOVAS SALAS NO 2º PAVIMENTO DA POLICLÍNICA
Município da Obra	ORATÓRIOS-MG
Tipo de Obra	Construção de edifícios
Contribuição Previdenciária	Orçamento SEM A DESONERAÇÃO prevista na Lei 13.161/2015
Conforme a legislação tributária municipal, definir estimativa de percentual da base de cálculo para o ISS	50%
Sobre a base de cálculo, definir a respectiva alíquota do ISS (entre 2% e 5%):	5,00%

Parcelas do BDI	Valor percentual adotado
(AC) - Administração Central	3,00
(S) + (G) - Seguro e Garantia	0,80
(R) - Risco	1,23
(DF) - Despesas Financeiras	1,23
(L) - Lucro	7,05
(I <sub>1</sub> ) - PIS	0,65
(I <sub>2</sub> ) - COFINS	3,00
(I <sub>3</sub> ) - ISS	2,50
(I <sub>4</sub> ) - Contrib. Previdenciária	0,00
<b>BDI Adotado</b>	<b>21,27</b>

Limites das parcelas do BDI para obras do tipo acima selecionado. Acórdão TCU 2622/2013		
Min	Med.	Máx.
3,00	4,00	5,50
0,80	0,80	1,00
0,97	1,27	1,27
0,59	1,23	1,39
6,16	7,40	8,96
0,65	0,65	0,65
3,00	3,00	3,00
2,00	2,00	5,00

$$BDI = \frac{(1 + AC + S + R + G)(1 + DF)(1 + L)}{(1 - I)} - 1$$

Valor para simples conferência do enquadramento do BDI nos limites estabelecidos pelo Acórdão TCU 2622/2013	
BDI desconsiderando a parcela (I <sub>4</sub> ) contribuição previdenciária	21,27

Limites do valor do BDI para obras do tipo acima selecionado. Acórdão TCU 2622/2013		
20,34	22,12	25,00

**DECLARAÇÕES**

DECLARO que, de acordo com a legislação tributária do município de ORATÓRIOS-MG, considerando a natureza da obra acima discriminada, para cálculo do valor de ISS a ser cobrado da empresa construtora, é aplicada a alíquota de 2,5% sobre o valor total da obra.

DECLARO que o percentual de encargos sociais utilizados no valor da mão-de-obra do orçamento são os encargos sociais praticados pelo SINAPI e/ou SICRO.

DECLARO que o orçamento da obra foi verificado com os custos nas duas possibilidades de CONTRIBUIÇÃO PREVIDENCIÁRIA e foi adotada a modalidade SEM DESONERAÇÃO por ser a mais adequada ao Tomador PREFEITURA MUNICIPAL DE ORATÓRIOS.

Observações:

Assinatura do Responsável Técnico pelo orçamento ENGº CRISTIANO DE OLIVEIRA FERRARI - CREA MG-148.967/D Título, Nome e CREA/CAU do Responsável Técnico pelo orçamento	Não consta
	Nº ART ou RRT do orçamento 19/04/2023
	Data

Assinatura do Responsável Tomador ENGENHEIRO CIVIL Cargo e Nome
---



# MUNICÍPIO DE ORATÓRIOS

## MINAS GERAIS

### ADMINISTRAÇÃO 2021 - 2024

MUNICÍPIO DE ORATÓRIOS  
LICITAÇÕES

PÁGINA: \_\_\_\_\_

VISTO: \_\_\_\_\_  
CPL



## PREFEITURA MUNICIPAL DE ORATÓRIOS

CNPJ 01.616.836/0001-88

PLANILHA ORÇAMENTÁRIA DE CUSTOS							
PREFEITURA: PREFEITURA MUNICIPAL DE ORATÓRIOS				FOLHA Nº: ÚNICA			
OBRA: EXECUÇÃO DE NOVAS SALAS NO 2º PAVIMENTO DA POLICLÍNICA MUNICIPAL E RECEPÇÃO PARA FISIOTERAPIA				DATA: 19/04/2023			
LOCAL: ORATÓRIOS-MG				FORMA DE EXECUÇÃO:			
REGIÃO/MÊS DE REFERÊNCIA: SINAPI - 01/2023 / SETOP - 01/2023 / SBS - 03/2023				( )	DIRETA	( X )	INDIRETA
PRAZO DE EXECUÇÃO: 60 DIAS							
ENCARGOS SOCIAIS: Não Desonerado: embutido nos preços unitário dos insumos de mão de obra, de acordo com as bases.				BDI 21,27%			

Item	Código	Banco	Descrição	Und	Quant.	Valor Unit	Valor Unit com BDI	Total
1			SERVIÇOS PRELIMINARES					R\$ 1.721,12
1.1	ED-16660	SETOP	FORNECIMENTO E COLOCAÇÃO DE PLACA DE OBRA EM CHAPA GALVANIZADA #26, ESP. 0,45 MM, PLOTADA COM ADESIVO VINÍLICO, AFIXADA COM REBITES 4,8X40 MM, EM ESTRUTURA METÁLICA DE METALON 20X20 MM, ESP. 1,25 MM, INCLUSIVE SUPORTE EM EUCALÍPTO AUTOCLAVADO PINTADO COM TINTA PVA DUAS (2) DEMÃOS	m²	4,50	R\$ 315,39	R\$ 382,47	R\$ 1.721,12
2			EXECUÇÃO DE NOVAS SALAS NO 2º PAVIMENTO DA POLICLÍNICA MUNICIPAL					R\$ 64.588,26
2.1			ELEVAÇÕES					R\$ 9.333,43
2.1.1	ED-48210	SETOP	PAREDE EM CHAPA DE GESSO ACARTONADO (DRYWALL), DIVISÃO ENTRE ÁREAS SECA E ÚMIDA DE UMA MESMA UNIDADE (ST/RU), ESP. 115 MM, INCLUSIVE MONTANTES, GUIAS E ACESSÓRIOS, EXCLUSIVE ISOLANTE TÉRMICO/ACÚSTICO	m²	79,63	R\$ 96,65	R\$ 117,21	R\$ 9.333,43
2.2			REVESTIMENTOS					R\$ 4.145,86
2.2.1	ED-50483	SETOP	EMASSAMENTO EM PAREDE EM CHAPA DE GESSO ACARTONADO (DRYWALL) COM MASSA ACRÍLICA, UMA (1) DEMÃO, INCLUSIVE LIXAMENTO PARA PINTURA	m²	159,26	R\$ 13,80	R\$ 16,73	R\$ 2.664,42
2.2.2	ED-9066	SETOP	REVESTIMENTO DE GESSO EM TETO, ESP. 5MM, APLICAÇÃO MANUAL (SARRAFEADEO)	m²	47,00	R\$ 25,99	R\$ 31,52	R\$ 1.481,44
2.3			FORRO					R\$ 5.433,72
2.3.1	ED-49686	SETOP	FORRO EM CHAPA DE GESSO ACARTONADA, ESP. 12,5MM, COM FIXAÇÃO DO TIPO ESTRUTURADA EM PERFIL METÁLICO, EXCLUSIVE PERFIL TABICA, SANCA E MOLDURA, INCLUSIVE ACESSÓRIOS E FIXAÇÃO	m²	54,04	R\$ 69,12	R\$ 83,82	R\$ 4.529,63
2.3.2	ED-50483	SETOP	EMASSAMENTO EM PAREDE EM CHAPA DE GESSO ACARTONADO (DRYWALL) COM MASSA ACRÍLICA, UMA (1) DEMÃO, INCLUSIVE LIXAMENTO PARA PINTURA	m²	54,04	R\$ 13,80	R\$ 16,73	R\$ 904,09
2.4			PISOS					R\$ 846,37

RUA TABAJARA - CENTRO - ORATÓRIOS / MG  
(31) 3876-9101 / CEP: 35.439-000

2.4.2	ED-50771	SETOP	RODAPÉ COM REVESTIMENTO EM CERÂMICA ESMALTADA COMERCIAL, ALTURA 10CM, PEI IV, ASSENTAMENTO COM ARGAMASSA INDUSTRIALIZADA, INCLUSIVE REJUNTAMENTO	m	56,88	R\$ 12,27	R\$ 14,88	R\$ 846,37
2.5			ESQUADRIAS					R\$ 12.872,52
2.5.1	ED-49602	SETOP	PORTA DE ABRIR, MADEIRA DE LEI PRANCHETA PARA PINTURA COMPLETA 80 X 210 CM COM FERRAGENS EM FERRO LATONADO	U	3,00	R\$ 938,06	R\$ 1.137,56	R\$ 3.412,68
2.5.2	ED-51160	SETOP	VIDRO TEMPERADO TRANSPARENTE INCOLOR, ESP. 10MM, INCLUSIVE FIXAÇÃO E VEDAÇÃO COM GUARNIÇÃO/GAXETA DE BORRACHA NEOPRENE, FORNECIMENTO E INSTALAÇÃO, EXCLUSIVE CAIXILHO/PERFIL	m²	7,24	R\$ 311,85	R\$ 378,17	R\$ 2.737,95
2.5.3	ED-51158	SETOP	VIDRO TEMPERADO TRANSPARENTE INCOLOR, ESP. 6MM, INCLUSIVE FIXAÇÃO E VEDAÇÃO COM GUARNIÇÃO/GAXETA DE BORRACHA NEOPRENE, FORNECIMENTO E INSTALAÇÃO, EXCLUSIVE CAIXILHO/PERFIL	m²	10,57	R\$ 232,66	R\$ 282,14	R\$ 2.982,22
2.5.4	ED-50997	SETOP	PEITORIL DE GRANITO CINZA ANDORINHA E = 2 CM	m²	12,64	R\$ 243,97	R\$ 295,86	R\$ 3.739,67
2.6			PINTURAS					R\$ 7.125,50
2.6.1	ED-50451	SETOP	PINTURA ACRÍLICA EM PAREDE, DUAS (2) DEMÃOS, EXCLUSIVE SELADOR ACRÍLICO E MASSA ACRÍLICA/CORRIDA (PVA)	m²	242,56	R\$ 15,18	R\$ 18,41	R\$ 4.465,53
2.6.2	ED-50452	SETOP	PINTURA ACRÍLICA EM TETO, DUAS (2) DEMÃOS, EXCLUSIVE SELADOR ACRÍLICO E MASSA ACRÍLICA/CORRIDA (PVA)	m²	101,04	R\$ 16,81	R\$ 20,39	R\$ 2.060,21
2.6.3	ED-50527	SETOP	PINTURA COM VERNIZ SINTÉTICO MARÍTIMO EM ESQUADRIAS DE MADEIRA, DUAS (2) DEMÃOS, ACABAMENTO TIPO ACETINADO (BRILHO SÚTIL)	m²	21,00	R\$ 23,55	R\$ 28,56	R\$ 599,76
2.7			PONTOS DE INSTALAÇÕES					R\$ 24.830,86
2.7.1	ED-50227	SETOP	PONTO DE EMBUTIR PARA UM (1) INTERRUPTOR SIMPLES (10A-250V), COM PLACA 4"x2" DE UM (1) POSTO, COM ELETRODUTO FLEXÍVEL CORRUGADO, ANTI-CHAMA, DN 25MM (3/4"), EMBUTIDO NA ALVENARIA E CABO DE COBRE FLEXÍVEL, CLASSE 5, ISOLAMENTO TIPO LSHF/ATOX, NÃO HALOGENADO, SEÇÃO 1,5MM² (70°C-450/750V), COM DISTÂNCIA DE ATÉ DEZ (10) METROS DO PONTO DE DERIVAÇÃO, INCLUSIVE CAIXA DE LIGAÇÃO, SUPORTE E FIXAÇÃO DO ELETRODUTO COM ENCHIMENTO DO RASGO NA ALVENARIA/CONCRETO COM ARGAMASSA	un	5,00	R\$ 245,47	R\$ 297,68	R\$ 1.488,40
2.7.2	ED-50228	SETOP	PONTO DE EMBUTIR PARA UMA (1) LUMINÁRIA COM ELETRODUTO DE PVC RÍGIDO ROSCÁVEL, DN 20MM (3/4"), EMBUTIDO NA LAJE E CABO DE COBRE FLEXÍVEL, CLASSE 5, ISOLAMENTO TIPO LSHF/ATOX, NÃO HALOGENADO, SEÇÃO 1,5MM² (70°C-450/750V), COM DISTÂNCIA DE ATÉ CINCO (5) METROS DO PONTO DE DERIVAÇÃO, EXCLUSIVE LUMINÁRIA, INCLUSIVE CAIXA DE LIGAÇÃO OCTOGONAL, SUPORTE E FIXAÇÃO DO ELETRODUTO	un	13,00	R\$ 152,44	R\$ 184,86	R\$ 2.403,18
2.7.3	ED-50232	SETOP	PONTO DE EMBUTIR PARA UMA (1) TOMADA PADRÃO, TRÊS (3) POLOS (2P+T/10A-250V), COM PLACA 4"x2" DE UM (1) POSTO, COM ELETRODUTO FLEXÍVEL CORRUGADO, ANTI-CHAMA, DN 25MM (3/4"), EMBUTIDO NA ALVENARIA E CABO DE COBRE FLEXÍVEL, CLASSE 5, ISOLAMENTO TIPO LSHF/ATOX, NÃO HALOGENADO, SEÇÃO 2,5MM² (70°C-450/750V), COM DISTÂNCIA DE ATÉ DEZ (10) METROS DO PONTO DE DERIVAÇÃO, INCLUSIVE CAIXA DE LIGAÇÃO, SUPORTE E FIXAÇÃO DO ELETRODUTO COM ENCHIMENTO DO RASGO NA ALVENARIA/CONCRETO COM ARGAMASSA	un	22,00	R\$ 300,76	R\$ 364,72	R\$ 8.023,84

RUA TABAJARA - CENTRO - ORATÓRIOS / MG  
(31) 3876-9101 / CEP: 35.439-000

Rua: Tabajara, 297 - centro – Oratórios – MG – CEP 35439-000.  
E-mail: [licitacao@oratorios.mg.gov.br](mailto:licitacao@oratorios.mg.gov.br) - Telefone: (31) 3876-9195





**MUNICÍPIO DE ORATÓRIOS**  
**MINAS GERAIS**  
**ADMINISTRAÇÃO 2021 - 2024**

**MUNICÍPIO DE ORATÓRIOS**  
**LICITAÇÕES**

**PÁGINA:** \_\_\_\_\_

**VISTO:** \_\_\_\_\_  
**CPL**

2.7.4	ED-49392	SETOP	LUMINÁRIA COMERCIAL CHANFRADA DE SOBREPOR, PARA DUAS (2) LÂMPADAS TUBULARES FLUORESCENTE 2X32W-ØT8 OU 2X40W-ØT10 OU LED 2X18W-ØT8, FORNECIMENTO E INSTALAÇÃO, EXCLUSIVE BASE, REATOR E LÂMPADAS	un	13,00	R\$ 90,58	R\$ 109,84	R\$ 1.427,92
2.7.5	103247	SINAPI	AR CONDICIONADO SPLIT INVERTER, HI-WALL (PAREDE), 12000 BTU/H, CICLO FRIO - FORNECIMENTO E INSTALAÇÃO, AF 11/2021 PE	Und	4,00	R\$ 2.368,22	R\$ 2.871,88	R\$ 11.487,52
3			<b>EXECUÇÃO DE RECEPÇÃO PARA FISIOTERAPIA</b>					<b>R\$ 129.509,99</b>
3.1			<b>LOCAÇÕES E FUNDAÇÕES</b>					<b>R\$ 13.036,90</b>
3.1.1	ED-17989	SETOP	LOCAÇÃO DE OBRA COM GABARITO DE TÁBUAS CORRIDAS PONTALETADAS A CADA 2,00M, REAPROVEITAMENTO (2X), INCLUSIVE ACOMPANHAMENTO DE EQUIPE TOPOGRÁFICA PARA MARCAÇÃO DE PONTO TOPOGRÁFICO	m	21,40	R\$ 52,95	R\$ 64,21	R\$ 1.374,09
3.1.2	ED-48440	SETOP	DEMOLIÇÃO MANUAL DE CONCRETO, SEM ARMAÇÃO, INCLUSIVE AFASTAMENTO E EMPILHAMENTO, EXCLUSIVE TRANSPORTE E RETIRADA DO MATERIAL DEMOLIDO	m³	1,09	R\$ 285,77	R\$ 346,55	R\$ 376,35
3.1.3	ED-51110	SETOP	ESCAVAÇÃO MANUAL DE TERRA (DESATERRO MANUAL), INCLUSIVE DESCARGA LATERAL, EXCLUSIVE RETIRADA E TRANSPORTE DO MATERIAL ESCAVADO	m³	8,24	R\$ 39,48	R\$ 47,88	R\$ 394,53
3.1.4	ED-51122	SETOP	REGULARIZAÇÃO E COMPACTAÇÃO DE TERRENO MANUAL COM SOQUETE, EXCLUSIVE DESMATAMENTO, DESTOCAMENTO, LIMPEZA/ROÇADA DO TERRENO	m²	11,61	R\$ 9,72	R\$ 11,79	R\$ 136,88
3.1.5	ED-49786	SETOP	FORNECIMENTO DE CONCRETO ESTRUTURAL, PREPARADO EM OBRA COM BETONEIRA, COM FCK 20MPA, INCLUSIVE LANÇAMENTO, ADENSAMENTO E ACABAMENTO (FUNDAÇÃO)	m³	5,41	R\$ 685,47	R\$ 831,25	R\$ 4.497,06
3.1.6	ED-49810	SETOP	FÓRMA E DESFORMA DE TÁBUA E SARRAFO, REAPROVEITAMENTO (3X) (FUNDAÇÃO)	m²	22,34	R\$ 60,61	R\$ 73,50	R\$ 1.641,99
3.1.7	ED-48298	SETOP	CORTE, DOBRA E MONTAGEM DE AÇO CA-50/60, INCLUSIVE ESPAÇADOR	kg	260,53	R\$ 13,88	R\$ 16,83	R\$ 4.384,72
3.1.8	ED-51120	SETOP	REATERRO MANUAL DE VALA, INCLUSIVE ESPALHAMENTO E COMPACTAÇÃO MANUAL COM SOQUETE	m³	2,83	R\$ 67,39	R\$ 81,72	R\$ 231,27
3.2			<b>SUPERESTRUTURA - PILARES</b>					<b>R\$ 7.836,86</b>
3.2.1	ED-49618	SETOP	FORNECIMENTO DE CONCRETO ESTRUTURAL, PREPARADO EM OBRA, COM FCK 20MPA, INCLUSIVE LANÇAMENTO, ADENSAMENTO E ACABAMENTO	m³	2,16	R\$ 707,97	R\$ 858,54	R\$ 1.854,45
3.2.2	ED-48298	SETOP	CORTE, DOBRA E MONTAGEM DE AÇO CA-50/60, INCLUSIVE ESPAÇADOR	kg	182,52	R\$ 13,88	R\$ 16,83	R\$ 3.071,81
3.2.3	ED-49810	SETOP	FÓRMA E DESFORMA DE TÁBUA E SARRAFO, REAPROVEITAMENTO (3X) (FUNDAÇÃO)	m²	39,60	R\$ 60,61	R\$ 73,50	R\$ 2.910,60
3.3			<b>SUPERESTRUTURA - VIGAS</b>					<b>R\$ 8.606,41</b>
3.3.1	ED-49618	SETOP	FORNECIMENTO DE CONCRETO ESTRUTURAL, PREPARADO EM OBRA, COM FCK 20MPA, INCLUSIVE LANÇAMENTO, ADENSAMENTO E ACABAMENTO	m³	2,50	R\$ 707,97	R\$ 858,54	R\$ 2.146,35
3.3.2	ED-48298	SETOP	CORTE, DOBRA E MONTAGEM DE AÇO CA-50/60, INCLUSIVE ESPAÇADOR	kg	211,25	R\$ 13,88	R\$ 16,83	R\$ 3.555,34
3.3.3	ED-49810	SETOP	FÓRMA E DESFORMA DE TÁBUA E SARRAFO, REAPROVEITAMENTO (3X) (FUNDAÇÃO)	m²	39,52	R\$ 60,61	R\$ 73,50	R\$ 2.904,72
3.4			<b>SUPERESTRUTURA - LAJES</b>					<b>R\$ 6.525,91</b>

RUA TABAJARA - CENTRO - ORATÓRIOS / MG  
(31) 3876-9101 / CEP: 35.439-000

3.4.1	ED-49618	SETOP	FORNECIMENTO DE CONCRETO ESTRUTURAL, PREPARADO EM OBRA, COM FCK 20MPA, INCLUSIVE LANÇAMENTO, ADENSAMENTO E ACABAMENTO	m³	2,68	R\$ 707,97	R\$ 858,54	R\$ 2.300,89
3.4.2	ED-48298	SETOP	CORTE, DOBRA E MONTAGEM DE AÇO CA-50/60, INCLUSIVE ESPAÇADOR	kg	134,00	R\$ 13,88	R\$ 16,83	R\$ 2.255,22
3.4.3	ED-49810	SETOP	FÓRMA E DESFORMA DE TÁBUA E SARRAFO, REAPROVEITAMENTO (3X) (FUNDAÇÃO)	m²	26,80	R\$ 60,61	R\$ 73,50	R\$ 1.969,80
3.5			<b>ELEVAÇÕES</b>					<b>R\$ 10.466,36</b>
3.5.1	ED-48232	SETOP	ALVENARIA DE VEDAÇÃO COM TIJOLO CERÂMICO FURADO, ESP. 14CM, PARA REVESTIMENTO, INCLUSIVE ARGAMASSA PARA ASSENTAMENTO	m²	126,04	R\$ 68,48	R\$ 83,04	R\$ 10.466,36
3.6			<b>REVESTIMENTOS</b>					<b>R\$ 26.891,54</b>
3.6.1	ED-50730	SETOP	CHAPISCO COM ARGAMASSA, TRAÇO 1:2:3 (CIMENTO, AREIA E PEDRISCO), APLICADO COM COLHER, ESP. 5MM, PREPARO MECÂNICO	m²	263,40	R\$ 13,72	R\$ 16,64	R\$ 4.382,98
3.6.2	ED-50762	SETOP	REVESTIMENTO COM ARGAMASSA EM CAMADA ÚNICA, APLICADO EM PAREDE, TRAÇO 1:3 (CIMENTO E AREIA), ESP. 20MM, APLICAÇÃO MANUAL, PREPARO MECÂNICO	m²	263,40	R\$ 31,24	R\$ 37,88	R\$ 9.977,59
3.6.3	ED-50516	SETOP	PREPARAÇÃO PARA EMASSAMENTO OU PINTURA (LÁTEX/ ACRILICA) EM PAREDE OU FORRO EM CHAPA DE GESSO ACARTONADO (DRYWALL), INCLUSIVE UMA (1) DEMÃO DE SELADOR ACRILICO	m²	221,40	R\$ 5,58	R\$ 6,77	R\$ 1.498,88
3.6.4	ED-50455	SETOP	PINTURA ACRILICA EM PAREDE, DUAS (2) DEMÃOS, INCLUSIVE UMA (1) DEMÃO DE MASSA CORRIDA (PVA), EXCLUSIVE SELADOR ACRILICO	m²	221,40	R\$ 27,28	R\$ 33,08	R\$ 7.323,91
3.6.5	ED-9081	SETOP	REVESTIMENTO COM CERÂMICA APLICADO EM PAREDE, ACABAMENTO ESMALTADO, AMBIENTE INTERNO/EXTERNO, PADRÃO EXTRA, DIMENSÃO DA PEÇA ATÉ 2025 CM2, PEI III, ASSENTAMENTO COM ARGAMASSA INDUSTRIALIZADA, INCLUSIVE REJUNTAMENTO	m²	42,00	R\$ 72,81	R\$ 88,29	R\$ 3.708,18
3.7			<b>COBERTURAS E FORRO</b>					<b>R\$ 16.422,52</b>
3.7.1	ED-49686	SETOP	FORRO EM CHAPA DE GESSO ACARTONADA, ESP. 12,5MM, COM FIXAÇÃO DO TIPO ESTRUTURADA EM PERFIL METÁLICO, EXCLUSIVE PERFIL TABICA, SANCA E MOLDURA, INCLUSIVE ACESSÓRIOS E FIXAÇÃO	m²	23,04	R\$ 69,12	R\$ 83,82	R\$ 1.931,21
3.7.2	ED-50483	SETOP	EMASSAMENTO EM PAREDE EM CHAPA DE GESSO ACARTONADO (DRYWALL) COM MASSA ACRILICA, UMA (1) DEMÃO, INCLUSIVE LIXAMENTO PARA PINTURA	m²	23,04	R\$ 13,80	R\$ 16,73	R\$ 385,46
3.7.3	ED-50515	SETOP	PREPARAÇÃO PARA EMASSAMENTO OU PINTURA (LÁTEX/ ACRILICA) EM TETO, INCLUSIVE UMA (1) DEMÃO DE SELADOR ACRILICO	m²	23,04	R\$ 8,00	R\$ 9,70	R\$ 223,49
3.7.4	ED-50456	SETOP	PINTURA ACRILICA EM TETO, DUAS (2) DEMÃOS, INCLUSIVE UMA (1) DEMÃO DE MASSA CORRIDA (PVA), EXCLUSIVE SELADOR ACRILICO	m²	23,04	R\$ 38,06	R\$ 46,15	R\$ 1.063,30
3.7.5	ED-13852	SETOP	COBERTURA EM TELHA METÁLICA GALVANIZADA ONDULADA, TIPO SIMPLES, ESP. 0,50MM, ACABAMENTO NATURAL, INCLUSIVE ACESSÓRIOS PARA FIXAÇÃO, FORNECIMENTO E INSTALAÇÃO	m²	23,68	R\$ 97,61	R\$ 118,37	R\$ 2.803,00

RUA TABAJARA - CENTRO - ORATÓRIOS / MG  
(31) 3876-9101 / CEP: 35.439-000

**Rua: Tabajara, 297 - centro – Oratórios – MG – CEP 35439-000.**  
**E-mail: [licitacao@oratorios.mg.gov.br](mailto:licitacao@oratorios.mg.gov.br) - Telefone: (31) 3876-9195**





**MUNICÍPIO DE ORATÓRIOS**  
**MINAS GERAIS**  
**ADMINISTRAÇÃO 2021 - 2024**

**MUNICÍPIO DE ORATÓRIOS**  
**LICITAÇÕES**

**PÁGINA:** \_\_\_\_\_

**VISTO:** \_\_\_\_\_  
**CPL**

3.7.6	ED-49664	SETOP	FORNECIMENTO DE ESTRUTURA METÁLICA EM PERFIL LAMINADO, INCLUSIVE FABRICAÇÃO, TRANSPORTE, MONTAGEM E APLICAÇÃO DE FUNDO PREPARADOR ANTICORROSIVO EM SUPERFÍCIE METÁLICA, UMA (1) DEMÃO	kg	189,44	R\$ 25,90	R\$ 31,41	R\$ 5.950,31
3.7.7	ED-50667	SETOP	CHAPIM EM CHAPA GALVANIZADA, COM PINGADEIRA, ESP. 0,65MM (GSG-24), COM DESENVOLVIMENTO DE 35CM, INCLUSIVE IÇAMENTO MANUAL VERTICAL	m	20,80	R\$ 61,56	R\$ 74,65	R\$ 1.552,72
3.7.8	ED-50682	SETOP	RUFO E CONTRARRUFO EM CHAPA GALVANIZADA, ESP. 0,5MM (GSG-26), COM DESENVOLVIMENTO DE 15CM, INCLUSIVE IÇAMENTO MANUAL VERTICAL	m	7,40	R\$ 26,27	R\$ 31,86	R\$ 235,76
3.7.9	ED-50661	SETOP	CALHA EM CHAPA GALVANIZADA, ESP. 0,5MM (GSG-26), COM DESENVOLVIMENTO DE 33CM, INCLUSIVE IÇAMENTO MANUAL VERTICAL	m	12,80	R\$ 46,70	R\$ 56,63	R\$ 724,86
3.7.10	ED-50668	SETOP	CONDUTOR DE AP DO TELHADO EM TUBO PVC ESGOTO, INCLUSIVE CONEXÕES E SUPORTES, 100 MM	m	12,00	R\$ 100,03	R\$ 121,30	R\$ 1.455,60
3.7.11	ED-49962	SETOP	RALO SEMI- HEMISFÉRICO TIPO ABACAXI D = 100 MM	um	2,00	R\$ 39,91	R\$ 48,40	R\$ 96,80
<b>3.8</b>			<b>PISOS</b>					<b>R\$ 8.830,99</b>
3.8.1	ED-50569	SETOP	CONTRAPISO DESEMPENADO COM ARGAMASSA, TRAÇO 1:3 (CIMENTO E AREIA), ESP. 50MM	m²	47,49	R\$ 59,14	R\$ 71,72	R\$ 3.405,98
3.8.2	ED-50724	SETOP	REVESTIMENTO COM CERÂMICA APLICADO EM PISO, ACABAMENTO ESMALTADO, AMBIENTE INTERNO, PADRÃO EXTRA, DIMENSÃO DA PEÇA ATÉ 2025 CM2, PEI IV, ASSENTAMENTO COM ARGAMASSA INDUSTRIALIZADA, INCLUSIVE REJUNTAMENTO	m²	47,49	R\$ 85,39	R\$ 103,55	R\$ 4.917,59
3.8.3	ED-51002	SETOP	SOLEIRA DE GRANITO CINZA ANDORINHA E = 2 CM	m²	0,74	R\$ 301,01	R\$ 365,03	R\$ 268,30
3.8.4	ED-50771	SETOP	RODAPÉ COM REVESTIMENTO EM CERÂMICA ESMALTADA COMERCIAL, ALTURA 10CM, PEI IV, ASSENTAMENTO COM ARGAMASSA INDUSTRIALIZADA, INCLUSIVE REJUNTAMENTO	m	16,07	R\$ 12,27	R\$ 14,88	R\$ 239,12
<b>3.9</b>			<b>ESQUADRIAS</b>					<b>R\$ 9.245,17</b>
3.9.1	ED-49603	SETOP	PORTA DE ABRIR, MADEIRA DE LEI PRANCHETA PARA PINTURA COMPLETA 90 X 210 CM, COM FERRAGENS EM FERRO LATONADO	U	2,00	R\$ 968,32	R\$ 1.174,26	R\$ 2.348,52
3.9.2	ED-49603	SETOP	PORTA DE ABRIR, MADEIRA DE LEI PRANCHETA PARA PINTURA COMPLETA 100 X 210 CM, COM FERRAGENS EM FERRO LATONADO	U	1,00	R\$ 968,29	R\$ 1.174,22	R\$ 1.174,22
3.9.3	ED-29487	SETOP	PORTA EM ALUMÍNIO DE CORRER COM 2 FOLHAS (240X210)CM COMPLETA, LINHA 25/SUPREMA, ACABAMENTO ANODIZADO NATURAL, INCLUSIVE PERFIS, VIDRO, FERRAGENS E INSTALAÇÃO	U	1,00	R\$ 2.424,55	R\$ 2.940,19	R\$ 2.940,19
3.9.4	ED-50957	SETOP	FORNECIMENTO E ASSENTAMENTO DE JANELA BASCULANTE EM METALON	m²	0,72	R\$ 488,52	R\$ 592,42	R\$ 426,54
3.9.5	ED-51156	SETOP	VIDRO COMUM LISO INCOLOR, ESP. 4MM, INCLUSIVE FIXAÇÃO E VEDAÇÃO COM GUARNIÇÃO/GAXETA DE BORRACHA NEOPRENE, FORNECIMENTO E INSTALAÇÃO, EXCLUSIVE CAIXILHO/PERFIL	m²	0,36	R\$ 169,87	R\$ 206,00	R\$ 74,16
3.9.6	ED-29483	SETOP	JANELA EM ALUMÍNIO FIXA COMPLETA, LINHA 25/SUPREMA, ACABAMENTO ANODIZADO NATURAL, INCLUSIVE PERFIS E VIDRO LISO 4MM E INSTALAÇÃO	m²	2,64	R\$ 600,25	R\$ 727,91	R\$ 1.921,68
3.9.7	ED-50527	SETOP	PINTURA COM VERNIZ SINTÉTICO MARÍTIMO EM ESQUADRIAS DE MADEIRA, DUAS (2) DEMÃOS, ACABAMENTO TIPO ACETINADO (BRILHO SÚTIL)	m²	12,60	R\$ 23,55	R\$ 28,56	R\$ 359,86
<b>3.10</b>			<b>INSTALAÇÕES HIDROSSANITÁRIAS</b>					<b>R\$ 7.211,26</b>

RUA TABAJARA - CENTRO - ORATÓRIOS / MG  
(31) 3876-9101 / CEP: 35.439-000

3.10.1	ED-50224	SETOP	PONTO DE EMBUTIR PARA ESGOTO EM TUBO PVC RÍGIDO, PBV - SÉRIE NORMAL, DN 50MM (2"), EMBUTIDO EM PISO COM DISTÂNCIA DE ATÉ CINCO (5) METROS DA RAMAL DE ESGOTO, EXCLUSIVE ESCAVAÇÃO, INCLUSIVE CONEXÕES E FIXAÇÃO DO TUBO COM ENCHIMENTO DO RASGO NO CONCRETO COM ARGAMASSA	un	2,00	R\$ 230,05	R\$ 278,98	R\$ 557,96
3.10.2	ED-50225	SETOP	PONTO DE EMBUTIR PARA ESGOTO EM TUBO PVC RÍGIDO, PBV - SÉRIE NORMAL, DN 100MM (4"), EMBUTIDO EM PISO COM DISTÂNCIA DE ATÉ CINCO (5) METROS DA RAMAL DE ESGOTO, INCLUSIVE CONEXÕES E FIXAÇÃO DO TUBO COM ENCHIMENTO DO RASGO NO CONCRETO COM ARGAMASSA	un	2,00	R\$ 333,40	R\$ 404,31	R\$ 808,62
3.10.3	ED-50221	SETOP	PONTO DE EMBUTIR PARA ÁGUA FRIA EM TUBO DE PVC RÍGIDO SOLDÁVEL, DN 20MM (1/2"), EMBUTIDO NA ALVENARIA COM DISTÂNCIA DE ATÉ CINCO (5) METROS DA TOMADA DE ÁGUA, INCLUSIVE CONEXÕES E FIXAÇÃO DO TUBO COM ENCHIMENTO DO RASGO NA ALVENARIA/CONCRETO COM ARGAMASSA	un	4,00	R\$ 136,15	R\$ 165,11	R\$ 660,44
3.10.4	ED-50301	SETOP	BACIA SANITÁRIA (VASO) DE LOUÇA CONVENCIONAL, ACESSÍVEL (PCR/PMR), COR BRANCA, COM INSTALAÇÃO DE SÓCULO NA BASE DA BACIA ACOMPANHANDO A PROJEÇÃO DA BASE, NÃO ULTRAPASSANDO ALTURA DE 5CM, ALTURA MÁXIMA DE 46CM (BACIA+ASSENTO), INCLUSIVE ACESSÓRIOS DE FIXAÇÃO/VEDAÇÃO, VÁLVULA DE DESCARGA METÁLICA COM ACIONAMENTO DUPLO, TUBO DE LIGAÇÃO DE LATÃO COM CANOPLA, FORNECIMENTO, INSTALAÇÃO E REJUNTAMENTO, EXCLUSIVE ASSENTO	un	2,00	R\$ 618,33	R\$ 749,83	R\$ 1.499,66
3.10.5	ED-50283	SETOP	LAVATÓRIO DE LOUÇA BRANCA SEM COLUNA, TAMANHO MÉDIO, INCLUSIVE ACESSÓRIOS DE FIXAÇÃO, VÁLVULA DE ESCOAMENTO DE METAL COM ACABAMENTO CROMADO, SIFÃO DE METAL TIPO COPO COM ACABAMENTO CROMADO, FORNECIMENTO, INSTALAÇÃO E REJUNTAMENTO, EXCLUSIVE TORNEIRA E ENGATE FLEXÍVEL	U	2,00	R\$ 362,79	R\$ 439,95	R\$ 879,90
3.10.6	ED-50324	SETOP	TORNEIRA METÁLICA PARA PIA, BICA MOVEL, ABERTURA 1/4 DE VOLTA, ACABAMENTO CROMADO, COM AREJADOR, APLICAÇÃO DE MESA, INCLUSIVE ENGATE FLEXÍVEL METÁLICO, FORNECIMENTO E INSTALAÇÃO	un	2,00	R\$ 157,61	R\$ 191,13	R\$ 382,26
3.10.7	ED-48164	SETOP	BARRA DE APOIO EM AÇO INOX POLIDO RETA, DN 1,1/4" (31,75MM), PARA ACESSIBILIDADE (PMR/PCR), COMPRIMENTO 70CM, INSTALADO EM PAREDE, INCLUSIVE FORNECIMENTO, INSTALAÇÃO E ACESSÓRIOS PARA FIXAÇÃO	un	10,00	R\$ 181,95	R\$ 220,65	R\$ 2.206,50
3.10.8	ED-49987	SETOP	REGISTRO DE GAVETA, TIPO BASE, ROSCÁVEL 1/2" (PARA TUBO SOLDÁVEL OU PPR DN 20MM/CPVC DN 15MM), INCLUSIVE ACABAMENTO (PADRÃO MÉDIO) E CANOPLA CROMADOS	un	2,00	R\$ 89,03	R\$ 107,96	R\$ 215,92
<b>3.11</b>			<b>PONTOS DE INSTALAÇÕES</b>					<b>R\$ 14.436,08</b>



**MUNICÍPIO DE ORATÓRIOS**  
**MINAS GERAIS**  
**ADMINISTRAÇÃO 2021 - 2024**

**MUNICÍPIO DE ORATÓRIOS**  
**LICITAÇÕES**

**PÁGINA:** \_\_\_\_\_

**VISTO:** \_\_\_\_\_  
**CPL**

3.11.1	ED-50227	SETOP	PONTO DE EMBUTIR PARA UM (1) INTERRUPTOR SIMPLES (10A-250V), COM PLACA 4"x2" DE UM (1) POSTO, COM ELETRODUTO FLEXÍVEL CORRUGADO, ANTI-CHAMA, DN 25MM (3/4"), EMBUTIDO NA ALVENARIA E CABO DE COBRE FLEXÍVEL, CLASSE 5, ISOLAMENTO TIPO LSHF/ATOX, NÃO HALOGENADO, SEÇÃO 1,5MM2 (70°C-450/750V), COM DISTÂNCIA DE ATÉ DEZ (10) METROS DO PONTO DE DERIVAÇÃO, INCLUSIVE CAIXA DE LIGAÇÃO, SUPORTE E FIXAÇÃO DO ELETRODUTO COM ENCHIMENTO DO RASGO NA ALVENARIA/CONCRETO COM ARGAMASSA	un	4,00	R\$ 245,47	R\$ 297,68	R\$ 1.190,72
3.11.2	ED-50228	SETOP	PONTO DE EMBUTIR PARA UMA (1) LUMINÁRIA, COM ELETRODUTO DE PVC RÍGIDO ROSCÁVEL, DN 20MM (3/4"), EMBUTIDO NA LAJE E CABO DE COBRE FLEXÍVEL, CLASSE 5, ISOLAMENTO TIPO LSHF/ATOX, NÃO HALOGENADO, SEÇÃO 1,5MM2 (70°C-450/750V), COM DISTÂNCIA DE ATÉ CINCO (5) METROS DO PONTO DE DERIVAÇÃO, EXCLUSIVE LUMINÁRIA, INCLUSIVE CAIXA DE LIGAÇÃO OCTOGONAL, SUPORTE E FIXAÇÃO DO ELETRODUTO	un	12,00	R\$ 152,44	R\$ 184,86	R\$ 2.218,32
3.11.3	ED-50232	SETOP	PONTO DE EMBUTIR PARA UMA (1) TOMADA PADRÃO, TRÊS (3) POLOS (2P+T/10A-250V), COM PLACA 4"x2" DE UM (1) POSTO, COM ELETRODUTO FLEXÍVEL CORRUGADO, ANTI-CHAMA, DN 25MM (3/4"), EMBUTIDO NA ALVENARIA E CABO DE COBRE FLEXÍVEL, CLASSE 5, ISOLAMENTO TIPO LSHF/ATOX, NÃO HALOGENADO, SEÇÃO 2,5MM2 (70°C-450/750V), COM DISTÂNCIA DE ATÉ DEZ (10) METROS DO PONTO DE DERIVAÇÃO, INCLUSIVE CAIXA DE LIGAÇÃO, SUPORTE E FIXAÇÃO DO ELETRODUTO COM ENCHIMENTO DO RASGO NA ALVENARIA/CONCRETO COM ARGAMASSA	un	9,00	R\$ 300,76	R\$ 364,72	R\$ 3.282,48
3.11.4	ED-49392	SETOP	LUMINÁRIA COMERCIAL CHANFRADA DE SOBREPOR, PARA DUAS (2) LÂMPADAS TUBULARES FLUORESCENTE 2X32W-ØT8 OU 2X40W-ØT10 OU LED 2X18W-ØT8, FORNECIMENTO E INSTALAÇÃO, EXCLUSIVE BASE, REATOR E LÂMPADAS	un	12,00	R\$ 90,58	R\$ 109,84	R\$ 1.318,08
3.11.5	103247	SINAPI	AR CONDICIONADO SPLIT INVERTER, HI-WALL (PAREDE), 12000 BTU/H, CICLO FRIO - FORNECIMENTO E INSTALAÇÃO, AF 11/2021 PE	Und	2,00	R\$ 2.368,22	R\$ 2.871,88	R\$ 5.743,76
3.11.6	ED-50229	SETOP	PONTO DE EMBUTIR SECO, PARA UMA (1) PLACA CEGA 4"x4", COM ELETRODUTO DE PVC RÍGIDO ROSCÁVEL, DN 20MM (3/4"), EMBUTIDO NO PISO E SONDA EM ARAME GALVANIZADO, DIÂMETRO DE 1,24MM (BWG 18), COM DISTÂNCIA DE ATÉ DEZ (10) METROS DO PONTO DE DERIVAÇÃO, INCLUSIVE CAIXA DE LIGAÇÃO, SUPORTE E FIXAÇÃO DO ELETRODUTO COM ENCHIMENTO DO RASGO NA ALVENARIA/CONCRETO COM ARGAMASSA	Und	2,00	R\$ 281,49	R\$ 341,36	R\$ 682,72
4.0			<b>SERVIÇOS FINAIS</b>					<b>R\$ 1.275,87</b>
4.1	ED-50266	SINAPI	LIMPEZA FINAL PARA ENTREGA DA OBRA	m²	148,53	R\$ 7,08	R\$ 8,59	R\$ 1.275,87
<b>Total Geral</b>								<b>R\$ 197.095,24</b>

RUA TABAJARA - CENTRO - ORATÓRIOS / MG  
(31) 3876-9101 / CEP: 35.439-000

Cristiano de Oliveira Ferrari  
Engenheiro Civil - CREA MG-148.967/D  
E2I Engenharia Integração e Informação Ltda





**MUNICÍPIO DE ORATÓRIOS**  
**MINAS GERAIS**  
**ADMINISTRAÇÃO 2021 - 2024**

**MUNICÍPIO DE ORATÓRIOS**  
**LICITAÇÕES**

PÁGINA: \_\_\_\_\_

VISTO: \_\_\_\_\_  
CPL



**PREFEITURA MUNICIPAL DE ORATÓRIOS**

CNPJ 01.616.836/0001-88

**PLANILHA ORÇAMENTÁRIA DE CUSTOS**

PREFEITURA: PREFEITURA MUNICIPAL DE ORATÓRIOS		FOLHA Nº: ÚNICA
OBRA: EXECUÇÃO DE NOVAS SALAS NO 2º PAVIMENTO DA POLICLÍNICA MUNICIPAL E RECEPÇÃO PARA FISIOTERAPIA		DATA: 19/04/2023
LOCAL: ORATÓRIOS-MG		FORMA DE EXECUÇÃO:
REGIÃO/MÊS DE REFERÊNCIA: SINAPI - 01/2023 / SETOP - 01/2023 / SBS - 03/2023		( ) DIRETA (X) INDIRETA
PRAZO DE EXECUÇÃO: 30 DIAS		BDI 21,27%
ENCARGOS SOCIAIS: Não Desonerado: embutido nos preços unitário dos insumos de mão de obra, de acordo com as bases.		

Item	Código	Banco	Descrição	Und	Quant.	Memoria de Cálculo
1			SERVIÇOS PRELIMINARES			
1.1	ED-16660	SETOP	FORNECIMENTO E COLOCAÇÃO DE PLACA DE OBRA EM CHAPA GALVANIZADA #26, ESP. 0,45 MM, PLOTADA COM ADESIVO VINÍLICO, AFIxada COM REBITES 4,8X40 MM, EM ESTRUTURA METÁLICA DE METALON 20X20 MM, ESP. 1,25 MM, INCLUSIVE SUPORTE EM EUCALÍPTO AUTOCLAVADO PINTADO COM TINTA PVA DUAS (2) DEMÃOS	m²	4,50	1 UNIDADE DE 3,00X1,50M
2.1			ELEVAÇÕES			
2.1.1	ED-48210	SETOP	PAREDE EM CHAPA DE GESSO ACARTONADO (DRYWALL), DIVISÃO ENTRE ÁREAS SECA E ÚMIDA DE UMA MESMA UNIDADE (ST/RU), ESP. 115 MM, INCLUSIVE MONTANTES, GUIAS E ACESSÓRIOS, EXCLUSIVE ISOLANTE TÉRMICO/ACÚSTICO	m²	79,63	2,80x(9,72+2,02+2,82+2,46+2,46+3,54+2,95+0,20+2,27) = 79,63m²
2.2			REVESTIMENTOS			
2.2.1	ED-50483	SETOP	EMASSAMENTO EM PAREDE EM CHAPA DE GESSO ACARTONADO (DRYWALL) COM MASSA ACRÍLICA, UMA (1) DEMÃO, INCLUSIVE LIXAMENTO PARA PINTURA	m²	159,26	2x79,63 = 159,26m²
2.2.2	ED-50484	SETOP	EMASSAMENTO EM PAREDE EM CHAPA DE GESSO ACARTONADO (DRYWALL) COM MASSA ACRÍLICA, UMA (1) DEMÃO, INCLUSIVE LIXAMENTO PARA PINTURA	m²	47,00	Teto do auditório = 47,00m²
2.3			FORRO			
2.3.1	ED-49686	SETOP	FORRO EM CHAPA DE GESSO ACARTONADA, ESP. 12,5MM, COM FIXAÇÃO DO TIPO ESTRUTURADA EM PERFIL METÁLICO, EXCLUSIVE PERFIL TABICA, SANCA E MOLDURA, INCLUSIVE ACESSÓRIOS E FIXAÇÃO	m²	54,04	5,61 + 4,35 + 2,34 + 20,91 + 10,18 + 10,65 = 54,04m²
2.2	ED-50483	SETOP	EMASSAMENTO EM PAREDE EM CHAPA DE GESSO ACARTONADO (DRYWALL) COM MASSA ACRÍLICA, UMA (1) DEMÃO, INCLUSIVE LIXAMENTO PARA PINTURA	m²	54,04	54,04m²
2.4			PISOS			
2.4.1	ED-50771	SETOP	RODAPÉ COM REVESTIMENTO EM CERÂMICA ESMALTADA COMERCIAL, ALTURA 10CM, PEI IV, ASSENTAMENTO COM ARGAMASSA INDUSTRIALIZADA, INCLUSIVE REJUNTAMENTO	m	56,88	2x(9,72+2,02+2,82+2,46+2,46+3,54+2,95+0,20+2,27) = 56,88m²
2.5			ESQUADRIAS			

RUA TABAJARA - CENTRO - ORATÓRIOS / MG  
(31) 3876-9101 / CEP: 35.439-000 r

2.5.1	ED-49602	SETOP	PORTA DE ABRIR, MADEIRA DE LEI PRANCHETA PARA PINTURA COMPLETA 80 X 210 CM COM FERRAGENS EM FERRO LAPONADO	U	3,00	3 UNIDADES
2.5.2	ED-51160	SETOP	VIDRO TEMPERADO TRANSPARENTE INCOLOR, ESP. 10MM, INCLUSIVE FIXAÇÃO E VEDAÇÃO COM GUARNIÇÃO/GAXETA DE BORRACHA NEOPRENE, FORNECIMENTO E INSTALAÇÃO, EXCLUSIVE CAIXILHO/PERFIL	m²	7,24	1,80x2,10 + 1,65x2,10 = 7,24m²
2.5.3	ED-51158	SETOP	VIDRO TEMPERADO TRANSPARENTE INCOLOR, ESP. 6MM, INCLUSIVE FIXAÇÃO E VEDAÇÃO COM GUARNIÇÃO/GAXETA DE BORRACHA NEOPRENE, FORNECIMENTO E INSTALAÇÃO, EXCLUSIVE CAIXILHO/PERFIL	m²	10,57	2,50 x 1,25 + 2x2,00x1,30 + 2x0,80x1,40 = 10,57m²
2.5.4	ED-50997	SETOP	PEITORIL DE GRANITO CINZA ANDORINHA E = 2 CM	m²	0,59	0,10 x (2,00+2,50+0,80x2) x 0,15 + 2,00x0,25 = 0,59m²
2.6			PINTURAS			
2.6.1	ED-50451	SETOP	PINTURA ACRÍLICA EM PAREDE, DUAS (2) DEMÃOS, EXCLUSIVE SELADOR ACRÍLICO E MASSA ACRÍLICA/CORRIDA (PVA)	m²	276,07	2x79,63 + 2,80x(3,54 + 3,20 + 5,21 + 9,72 + 4,88 + 2,00 + 2,46 + 2,29 + 2,87 + 1,20 + 0,83 + 1,25 + 2,27) = 276,07m²
2.6.2	ED-50452	SETOP	PINTURA ACRÍLICA EM TETO, DUAS (2) DEMÃOS, EXCLUSIVE SELADOR ACRÍLICO E MASSA ACRÍLICA/CORRIDA (PVA)	m²	101,04	54,04 + 47,00 = 101,04
2.6.3	ED-50453	SETOP	PINTURA ACRÍLICA EM TETO, DUAS (2) DEMÃOS, EXCLUSIVE SELADOR ACRÍLICO E MASSA ACRÍLICA/CORRIDA (PVA)	m²	21,00	5 portas (pintura completa inclusive marco e alizar) 5x2x1,00x2,10 = 21,00m²
2.7			PONTOS DE INSTALAÇÕES			
2.7.1	ED-50227	SETOP	PONTO DE EMBUTIR PARA UM (1) INTERRUPTOR SIMPLES (10A-250V), COM PLACA 4"x2" DE UM (1) POSTO, COM ELETRODUTO FLEXÍVEL CORRUGADO, ANTI-CHAMA, DN 25MM (3/4"), EMBUTIDO NA ALVENARIA E CABO DE COBRE FLEXÍVEL, CLASSE 5, ISOLAMENTO TIPO LSHF/ATOX, NÃO HALOGENADO, SEÇÃO 1,5MM² (70°C-450/750V), COM DISTÂNCIA DE ATÉ DEZ (10) METROS DO PONTO DE DERIVAÇÃO, INCLUSIVE CAIXA DE LIGAÇÃO, SUPORTE E FIXAÇÃO DO ELETRODUTO COM ENCHIMENTO DO RASGO NA ALVENARIA/CONCRETO COM ARGAMASSA	un	5,00	5 UNIDADES
2.7.2	ED-50228	SETOP	PONTO DE EMBUTIR PARA UMA (1) LUMINÁRIA, COM ELETRODUTO DE PVC RÍGIDO ROSCÁVEL, DN 20MM (3/4"), EMBUTIDO NA LAJE E CABO DE COBRE FLEXÍVEL, CLASSE 5, ISOLAMENTO TIPO LSHF/ATOX, NÃO HALOGENADO, SEÇÃO 1,5MM² (70°C-450/750V), COM DISTÂNCIA DE ATÉ CINCO (5) METROS DO PONTO DE DERIVAÇÃO, EXCLUSIVE LUMINÁRIA, INCLUSIVE CAIXA DE LIGAÇÃO OCTOGONAL, SUPORTE E FIXAÇÃO DO ELETRODUTO	un	13,00	13 UNIDADES
2.7.3	ED-50232	SETOP	PONTO DE EMBUTIR PARA UMA (1) TOMADA PADRÃO, TRÊS (3) POLOS (2P+T/10A-250V), COM PLACA 4"x2" DE UM (1) POSTO, COM ELETRODUTO FLEXÍVEL CORRUGADO, ANTI-CHAMA, DN 25MM (3/4"), EMBUTIDO NA ALVENARIA E CABO DE COBRE FLEXÍVEL, CLASSE 5, ISOLAMENTO TIPO LSHF/ATOX, NÃO HALOGENADO, SEÇÃO 2,5MM² (70°C-450/750V), COM DISTÂNCIA DE ATÉ DEZ (10) METROS DO PONTO DE DERIVAÇÃO, INCLUSIVE CAIXA DE LIGAÇÃO, SUPORTE E FIXAÇÃO DO ELETRODUTO COM ENCHIMENTO DO RASGO NA ALVENARIA/CONCRETO COM ARGAMASSA	un	22,00	22 UNIDADES

RUA TABAJARA - CENTRO - ORATÓRIOS / MG  
(31) 3876-9101 / CEP: 35.439-000 r

**Rua: Tabajara, 297 - centro – Oratórios – MG – CEP 35439-000.**  
**E-mail: licitacao@oratorios.mg.gov.br - Telefone: (31) 3876-9195**



**MUNICÍPIO DE ORATÓRIOS**  
**MINAS GERAIS**  
**ADMINISTRAÇÃO 2021 - 2024**

**MUNICÍPIO DE ORATÓRIOS**  
**LICITAÇÕES**

**PÁGINA:** \_\_\_\_\_

**VISTO:** \_\_\_\_\_  
**CPL**

2.7.4	ED-49392	SETOP	LUMINÁRIA COMERCIAL CHANFRADA DE SOBREPOR, PARA DUAS (2) LÂMPADAS TUBULARES FLUORESCENTE 2X32W-ØT8 OU 2X40W-ØT10 OU LED 2X18W-ØT8, FORNECIMENTO E INSTALAÇÃO, EXCLUSIVE BASE, REATOR E LÂMPADAS	un	13,00	13 UNIDADES
2.7.5	103247	SINAPI	AR CONDICIONADO SPLIT INVERTER, HI-WALL (PAREDE), 12000 BTU/H, CICLO FRIO - FORNECIMENTO E INSTALAÇÃO, AF. 11/2021 PE	Und	4,00	4 UNIDADES
3			<b>EXECUÇÃO DE RECEPÇÃO PARA FISIOTERAPIA</b>			
3.1.1	ED-17989	SETOP	LOCAÇÃO DE OBRA COM GABARITO DE TÁBUAS CORRIDAS PONTALETADAS A CADA 2,00M, REAPROVEITAMENTO (2X), INCLUSIVE ACOMPANHAMENTO DE EQUIPE TOPOGRÁFICA PARA MARCAÇÃO DE PONTO TOPOGRÁFICO	m	21,40	2x(6,70+4,00) = 21,40m
3.1.2	ED-48440	SETOP	DEMOLIÇÃO MANUAL DE CONCRETO, SEM ARMAÇÃO, INCLUSIVE AFASTAMENTO E EMPILHAMENTO, EXCLUSIVE TRANSPORTE E RETIRADA DO MATERIAL DEMOLIDO	m³	1,09	0,10 x (6x1,00x1,00 + 0,20x2x(6,70+3,70)) + 0,10x0,20x(1,50+2,00) = 1,09m³
3.1.3	ED-51110	SETOP	ESCAVAÇÃO MANUAL DE TERRA (DESATERRO MANUAL), INCLUSIVE DESCARGA LATERAL, EXCLUSIVE RETIRADA E TRANSPORTE DO MATERIAL ESCAVADO	m³	8,24	6,00 x 1,00 + 0,20x0,40x(2x6,70 + 3x3,70) + 0,20x0,40x(1,50+2,00) = 8,24m³
3.1.4	ED-51122	SETOP	REGULARIZAÇÃO E COMPACTAÇÃO DE TERRENO MANUAL COM SOQUETE, EXCLUSIVE DESMATAMENTO, DESTOCAMENTO, LIMPEZA/ROÇADA DO TERRENO	m²	11,61	6,00 x 1,00 + 0,20x(2x6,70 + 3x3,71 + 1,50 + 2,00) = 11,61m²
3.1.5	ED-49786	SETOP	FORNECIMENTO DE CONCRETO ESTRUTURAL, PREPARADO EM OBRA COM BETONEIRA, COM FCK 20MPA, INCLUSIVE LANÇAMENTO, ADENSAMENTO E ACABAMENTO (FUNDAÇÃO)	m³	5,41	6x1,00x0,50 + 0,40x0,20x(3x3,71 + 2x6,40) + 0,40x0,20x(1,50+2,00) + 6 x 0,60x0,15x0,40 = 5,41m³
3.1.6	ED-49810	SETOP	FORMA E DESFORMA DE TÁBUA E SARRAFO, REAPROVEITAMENTO (3X) (FUNDAÇÃO)	m²	22,34	6x2x(0,15+0,40) + 0,40x2(3,71+2x6,40+1,50+2,00) = 22,34m²
3.1.7	ED-48298	SETOP	CORTE, DOBRA E MONTAGEM DE AÇO CA-50/60, INCLUSIVE ESPAÇADOR	kg	260,53	Sapatas: 6x2x10x1,20x0,395 = 56,88kg Vigas e arranques de pilares: 6 de 10 mm longitudinal e estribo de 5mm a cada 12: 2,41m³ x 84,50kg/m³ = 203,65kg Total: 260,53kg
3.1.8	ED-51120	SETOP	REATERRO MANUAL DE VALA, INCLUSIVE ESPALHAMENTO E COMPACTAÇÃO MANUAL COM SOQUETE	m³	2,83	8,24 - 5,41 = 2,83m³
3.2			<b>SUPERESTRUTURA - PILARES</b>			
3.2.1	ED-49618	SETOP	FORNECIMENTO DE CONCRETO ESTRUTURAL, PREPARADO EM OBRA, COM FCK 20MPA, INCLUSIVE LANÇAMENTO, ADENSAMENTO E ACABAMENTO	m³	2,16	6 pilares 15x40 considerando 6,00 metros de altura 6x6,00x0,15x0,40 = 2,16m³
3.2.2	ED-48298	SETOP	CORTE, DOBRA E MONTAGEM DE AÇO CA-50/60, INCLUSIVE ESPAÇADOR	kg	182,52	84,50x2,16 = 182,52kg
3.2.3	ED-49810	SETOP	FORMA E DESFORMA DE TÁBUA E SARRAFO, REAPROVEITAMENTO (3X) (FUNDAÇÃO)	m²	39,60	6x6,00x2(0,15+0,40) = 39,60m²
3.3			<b>SUPERESTRUTURA - VIGAS</b>			
3.3.1	ED-49618	SETOP	FORNECIMENTO DE CONCRETO ESTRUTURAL, PREPARADO EM OBRA, COM FCK 20MPA, INCLUSIVE LANÇAMENTO, ADENSAMENTO E ACABAMENTO	m³	2,50	4 vigas 15x40 com 6,70 + 6 vigas 15x40 com 3,70 4x0,15x0,40(6,70+3,70) = 2,50m³
3.3.2	ED-48298	SETOP	CORTE, DOBRA E MONTAGEM DE AÇO CA-50/60, INCLUSIVE ESPAÇADOR	kg	211,25	2,50x84,50 = 211,25kg
3.3.3	ED-49810	SETOP	FORMA E DESFORMA DE TÁBUA E SARRAFO, REAPROVEITAMENTO (3X) (FUNDAÇÃO)	m²	39,52	4x(6,70+3,70)(2x0,40+0,15) = 39,52m²

RUA TABAJARA - CENTRO - ORATÓRIOS / MG  
(31) 3876-9101 / CEP: 35.439-000 r

3.4			<b>SUPERESTRUTURA - LAJES</b>	0		
3.4.1	ED-49618	SETOP	FORNECIMENTO DE CONCRETO ESTRUTURAL, PREPARADO EM OBRA, COM FCK 20MPA, INCLUSIVE LANÇAMENTO, ADENSAMENTO E ACABAMENTO	m³	2,68	0,10x6,70x4,00 = 2,68m³
3.4.2	ED-48298	SETOP	CORTE, DOBRA E MONTAGEM DE AÇO CA-50/60, INCLUSIVE ESPAÇADOR	kg	134,00	50 x 2,68 = 134,00kg
3.4.3	ED-49810	SETOP	FORMA E DESFORMA DE TÁBUA E SARRAFO, REAPROVEITAMENTO (3X) (FUNDAÇÃO)	m²	26,80	6,70x4,00 = 26,80m²
3.5			<b>ELEVAÇÕES</b>	0		
3.5.1	ED-48232	SETOP	ALVENARIA DE VEDAÇÃO COM TIJOLO CERÂMICO FURADO, ESP. 14CM, PARA REVESTIMENTO, INCLUSIVE ARGAMASSA PARA ASSENTAMENTO	m²	126,04	2x(3,40+6,70)x(6,00-0,80) + (1,50+2,00)x6,00 = 147,04m²
3.6			<b>REVESTIMENTOS</b>	0		
3.6.1	ED-50730	SETOP	CHAPISCO COM ARGAMASSA, TRAÇO 1:2:3 (CIMENTO, AREIA E PEDRISCO), APLICADO COM COLHER, ESP. 5MM, PREPARO MECÂNICO	m²	263,40	2x[2x(3,40+6,70)x(6,00)] + (1,50+2,00)x6,00 = 263,40m²
3.6.2	ED-50762	SETOP	REVESTIMENTO COM ARGAMASSA EM CAMADA ÚNICA, APLICADO EM PAREDE, TRAÇO 1:3 (CIMENTO E AREIA), ESP. 20MM, APLICAÇÃO MANUAL, PREPARO MECÂNICO	m²	263,40	2x[2x(3,40+6,70)x(6,00)] + (1,50+2,00)x6,00 = 263,40m²
3.6.3	ED-50516	SETOP	PREPARAÇÃO PARA EMASSAMENTO OU PINTURA (LÁTEX/ ACRÍLICA) EM PAREDE OU FORRO EM CHAPA DE GESSO ACARTONADO (DRYWALL), INCLUSIVE UMA (1) DEMÃO DE SELADOR ACRÍLICO	m²	221,40	2x[2x(3,40+6,70)x(6,00)] - (1,50+2,00)x6,00 = 221,40m²
3.6.4	ED-50455	SETOP	PINTURA ACRÍLICA EM PAREDE, DUAS (2) DEMÃOS, INCLUSIVE UMA (1) DEMÃO DE MASSA CORRIDA (PVA), EXCLUSIVE SELADOR ACRÍLICO	m²	221,40	2x[2x(3,40+6,70)x(6,00)] - (1,50+2,00)x6,00 = 221,40m²
3.6.5	ED-9081	SETOP	REVESTIMENTO COM CERÂMICA APLICADO EM PAREDE, ACABAMENTO ESMALTADO, AMBIENTE INTERNO/EXTERNO, PADRÃO EXTRA, DIMENSÃO DA PEÇA ATÉ 20x25 CM2, PEI III, ASSENTAMENTO COM ARGAMASSA INDUSTRIALIZADA, INCLUSIVE REJUNTAMENTO	m²	42,00	2x(1,50+2,00)x6,00 = 42,00m²
3.7			<b>COBERTURAS E FORRO</b>			
3.7.1	ED-49686	SETOP	FORRO EM CHAPA DE GESSO ACARTONADA, ESP. 12,5MM, COM FIXAÇÃO DO TIPO ESTRUTURADA EM PERFIL METÁLICO, EXCLUSIVE PERFIL TABICA, SANCA E MOLDURA, INCLUSIVE ACESSÓRIOS E FIXAÇÃO	m²	23,04	20,04+3,00 = 23,04m²
3.7.2	ED-50483	SETOP	EMASSAMENTO EM PAREDE EM CHAPA DE GESSO ACARTONADO (DRYWALL) COM MASSA ACRÍLICA, UMA (1) DEMÃO, INCLUSIVE LIXAMENTO PARA PINTURA	m²	23,04	20,04+3,00 = 23,04m²
3.7.3	ED-50515	SETOP	PREPARAÇÃO PARA EMASSAMENTO OU PINTURA (LÁTEX/ ACRÍLICA) EM TETO, INCLUSIVE UMA (1) DEMÃO DE SELADOR ACRÍLICO	m²	23,04	20,04+3,00 = 23,04m²
3.7.4	ED-50456	SETOP	PINTURA ACRÍLICA EM TETO, DUAS (2) DEMÃOS, INCLUSIVE UMA (1) DEMÃO DE MASSA CORRIDA (PVA), EXCLUSIVE SELADOR ACRÍLICO	m²	23,04	20,04+3,00 = 23,04m²
3.7.5	ED-13852	SETOP	COBERTURA EM TELHA METÁLICA GALVANIZADA ONDULADA, TIPO SIMPLES, ESP. 0,50MM, ACABAMENTO NATURAL, INCLUSIVE ACESSÓRIOS PARA FIXAÇÃO, FORNECIMENTO E INSTALAÇÃO	m²	23,68	6,40x3,70 = 23,68m²

RUA TABAJARA - CENTRO - ORATÓRIOS / MG  
(31) 3876-9101 / CEP: 35.439-000 r





**MUNICÍPIO DE ORATÓRIOS**  
**MINAS GERAIS**  
**ADMINISTRAÇÃO 2021 - 2024**

**MUNICÍPIO DE ORATÓRIOS**  
**LICITAÇÕES**

**PÁGINA:** \_\_\_\_\_

**VISTO:** \_\_\_\_\_  
**CPL**

3.7.6	ED-49664	SETOP	FORNECIMENTO DE ESTRUTURA METÁLICA EM PERFIL LAMINADO, INCLUSIVE FABRICAÇÃO, TRANSPORTE, MONTAGEM E APLICAÇÃO DE FUNDO PREPARADOR ANTICORROSIVO EM SUPERFÍCIE METÁLICA, UMA (1) DEMÃO	kg	189,44	23,68x8,00 = 189,44kg
3.7.7	ED-50667	SETOP	CHAPIM EM CHAPA GALVANIZADA, COM PINGADEIRA, ESP. 0,65MM (GSG-24), COM DESENVOLVIMENTO DE 35CM, INCLUSIVE IÇAMENTO MANUAL VERTICAL	m	20,80	2x(6,70+3,70) = 20,80m
3.7.8	ED-50682	SETOP	RUFO E CONTRARRUFO EM CHAPA GALVANIZADA, ESP. 0,5MM (GSG-26), COM DESENVOLVIMENTO DE 15CM, INCLUSIVE IÇAMENTO MANUAL VERTICAL	m	7,40	2x3,70 = 7,40m
3.7.9	ED-50661	SETOP	CALHA EM CHAPA GALVANIZADA, ESP. 0,5MM (GSG-26), COM DESENVOLVIMENTO DE 33CM, INCLUSIVE IÇAMENTO MANUAL VERTICAL	m	12,80	2x6,40 = 12,80m
3.7.10	ED-50668	SETOP	CONDUTOR DE AP DO TELHADO EM TUBO PVC ESGOTO, INCLUSIVE CONEXÕES E SUPORTES, 100 MM	m	12,00	2x6,00 = 12,00m
3.7.11	ED-49962	SETOP	RALO SEMI- HEMISFÉRICO TIPO ABACAXI D = 100 MM	un	2,00	2 unidades
<b>3.8</b>			<b>PISOS</b>			
3.8.1	ED-50569	SETOP	CONTRAPISO DESEMPENADO COM ARGAMASSA, TRAÇO 1:3 (CIMENTO E AREIA), ESP. 50MM	m²	47,49	23,74+ 23,74m²
3.8.2	ED-50724	SETOP	REVESTIMENTO COM CERÂMICA APLICADO EM PISO, ACABAMENTO ESMALTADO, AMBIENTE INTERNO, PADRÃO EXTRA, DIMENSÃO DA PEÇA ATÉ 20x25 CM, PEI IV, ASSENTAMENTO COM ARGAMASSA INDUSTRIALIZADA, INCLUSIVE REJUNTAMENTO	m²	47,49	IGUAL A ÁREA DE CONTRAPISO
3.8.3	ED-51002	SETOP	SOLEIRA DE GRANITO CINZA ANDORINHA E = 2 CM	m²	0,74	(0,9x2+ 1,0 + 2,10) X 0,15m = 0,735m²
3.8.4	ED-50771	SETOP	RODAPÉ COM REVESTIMENTO EM CERÂMICA ESMALTADA COMERCIAL, ALTURA 10CM, PEI IV, ASSENTAMENTO COM ARGAMASSA INDUSTRIALIZADA, INCLUSIVE REJUNTAMENTO	m	16,07	4,75+2,61+2,33+1,93+1,54+0,10+0,66+2,15=16,07 m
<b>3.9</b>			<b>ESQUADRIAS</b>			
3.9.1	ED-49603	SETOP	PORTA DE ABRIR, MADEIRA DE LEI PRANCHETA PARA PINTURA COMPLETA 90 X 210 CM, COM FERRAGENS EM FERRO LATONADO	U	2,00	1 UNIDADE
3.9.2	ED-49603	SETOP	PORTA DE ABRIR, MADEIRA DE LEI PRANCHETA PARA PINTURA COMPLETA 100 X 210 CM, COM FERRAGENS EM FERRO LATONADO	U	1,00	1 UNIDADE
3.9.3	ED-29487	SETOP	PORTA EM ALUMÍNIO DE CORRER COM 2 FOLHAS (240X210)CM COMPLETA, LINHA 25/SUPREMA, ACABAMENTO ANODIZADO NATURAL, INCLUSIVE PERFIS, VIDRO, FERRAGENS E INSTALAÇÃO	U	1,00	1 UNIDADE
3.9.4	ED-50957	SETOP	FORNECIMENTO E ASSENTAMENTO DE JANELA BASCULANTE EM METALON	m²	0,72	2 x 0,6 X 0,6m
3.9.5	ED-51156	SETOP	VIDRO COMUM LISO INCOLOR, ESP. 4MM, INCLUSIVE FIXAÇÃO E VEDAÇÃO COM GUARNIÇÃO/GAXETA DE BORRACHA NEOPRENE, FORNECIMENTO E INSTALAÇÃO, EXCLUSIVE CAIXILHO/PERFIL	m²	0,36	2 x 0,6 X 0,6m
3.9.6	ED-29483	SETOP	JANELA EM ALUMÍNIO FIXA COMPLETA, LINHA 25/SUPREMA, ACABAMENTO ANODIZADO NATURAL, INCLUSIVE PERFIS E VIDRO LISO 4MM E INSTALAÇÃO	m²	2,64	240,00x1,10 = 2,64m²
3.9.7	ED-50527	SETOP	PINTURA COM VERNIZ SINTÉTICO MARÍTIMO EM ESQUADRIAS DE MADEIRA, DUAS (2) DEMÃOS, ACABAMENTO TIPO ACETINADO ( BRILHO SÚTIL)	m²	12,60	3 portas completas, com marco e alizar 3x2x2,10x1,00 =
<b>3.10</b>			<b>INSTALAÇÕES HIDROSSANITÁRIAS</b>			

RUA TABAJARA - CENTRO - ORATÓRIOS / MG  
(31) 3876-9101 / CEP: 35.439-000 r

3.10.1	ED-50224	SETOP	PONTO DE EMBUTIR PARA ESGOTO EM TUBO PVC RÍGIDO, PBV - SÉRIE NORMAL, DN 50MM (2"), EMBUTIDO EM PISO COM DISTÂNCIA DE ATÉ CINCO (5) METROS DA RAMAL DE ESGOTO, EXCLUSIVE ESCAVAÇÃO, INCLUSIVE CONEXÕES E FIXAÇÃO DO TUBO COM ENCHIMENTO DO RASGO NO CONCRETO COM ARGAMASSA	un	2,00	2 UNIDADES
3.10.2	ED-50225	SETOP	PONTO DE EMBUTIR PARA ESGOTO EM TUBO PVC RÍGIDO, PBV - SÉRIE NORMAL, DN 100MM (4"), EMBUTIDO EM PISO COM DISTÂNCIA DE ATÉ CINCO (5) METROS DA RAMAL DE ESGOTO, INCLUSIVE CONEXÕES E FIXAÇÃO DO TUBO COM ENCHIMENTO DO RASGO NO CONCRETO COM ARGAMASSA	un	2,00	2 UNIDADES
3.10.3	ED-50221	SETOP	PONTO DE EMBUTIR PARA ÁGUA FRIA EM TUBO DE PVC RÍGIDO SOLDÁVEL, DN 20MM (1/2"), EMBUTIDO NA ALVENARIA COM DISTÂNCIA DE ATÉ CINCO (5) METROS DA TOMADA DE ÁGUA, INCLUSIVE CONEXÕES E FIXAÇÃO DO TUBO COM ENCHIMENTO DO RASGO NA ALVENARIA/CONCRETO COM ARGAMASSA	un	4,00	4 UNIDADES
3.10.4	ED-50301	SETOP	BACIA SANITÁRIA (VASO) DE LOUÇA CONVENCIONAL, ACESSÍVEL (PCR/PMR), COR BRANCA, COM INSTALAÇÃO DE SÓCULO NA BASE DA BACIA ACOMPANHANDO A PROJEÇÃO DA BASE, NÃO ULTRAPASSANDO ALTURA DE 5CM, ALTURA MÁXIMA DE 46CM (BACIA+ASSENTO), INCLUSIVE ACESSÓRIOS DE FIXAÇÃO/VEDAÇÃO, VÁLVULA DE DESCARGA METÁLICA COM ACIONAMENTO DUPLO, TUBO DE LIGAÇÃO DE LATÃO COM CANOPLA, FORNECIMENTO, INSTALAÇÃO E REJUNTAMENTO, EXCLUSIVE ASSENTO	un	2,00	2 UNIDADES
3.10.5	ED-50283	SETOP	LAVATÓRIO DE LOUÇA BRANCA SEM COLUNA, TAMANHO MÉDIO, INCLUSIVE ACESSÓRIOS DE FIXAÇÃO, VÁLVULA DE ESCOAMENTO DE METAL COM ACABAMENTO CROMADO, SIFÃO DE METAL TIPO COPO COM ACABAMENTO CROMADO, FORNECIMENTO, INSTALAÇÃO E REJUNTAMENTO, EXCLUSIVE TORNEIRA E ENGATE FLEXÍVEL	U	2,00	2 UNIDADES
3.10.6	ED-50324	SETOP	TORNEIRA METÁLICA PARA PIA, BICA MÓVEL, ABERTURA 1/4 DE VOLTA, ACABAMENTO CROMADO, COM AREJADOR, APLICAÇÃO DE MESA, INCLUSIVE ENGATE FLEXÍVEL METÁLICO, FORNECIMENTO E INSTALAÇÃO	un	2,00	2 UNIDADES
3.10.7	ED-48164	SETOP	BARRA DE APOIO EM AÇO INOX POLIDO RETA, DN 1.1/4" (31,75MM), PARA ACESSIBILIDADE (PMR/PCR), COMPRIMENTO 70CM, INSTALADO EM PAREDE, INCLUSIVE FORNECIMENTO, INSTALAÇÃO E ACESSÓRIOS PARA FIXAÇÃO	un	10,00	10 UNIDADES
3.10.8	ED-49987	SETOP	REGISTRO DE GAVETA, TIPO BASE, ROSCÁVEL 1/2" (PARA TUBO SOLDÁVEL OU PPR DN 20MM/CPVC DN 15MM), INCLUSIVE ACABAMENTO (PADRÃO MÉDIO) E CANOPLA CROMADOS	un	2,00	2 UNIDADES
<b>3.11</b>			<b>PONTOS DE INSTALAÇÕES</b>			

RUA TABAJARA - CENTRO - ORATÓRIOS / MG  
(31) 3876-9101 / CEP: 35.439-000 r



**MUNICÍPIO DE ORATÓRIOS**  
**MINAS GERAIS**  
**ADMINISTRAÇÃO 2021 - 2024**

**MUNICÍPIO DE ORATÓRIOS**  
**LICITAÇÕES**

**PÁGINA:** \_\_\_\_\_

**VISTO:** \_\_\_\_\_  
**CPL**

3.11.1	ED-50227	SETOP	PONTO DE EMBUTIR PARA UMA (1) INTERRUPTOR SIMPLES (10A-250V), COM PLACA 4"X2" DE UM (1) POSTO, COM ELETRODUTO FLEXÍVEL CORRUGADO, ANTI-CHAMA, DN 25MM (3/4"), EMBUTIDO NA ALVENARIA E CABO DE COBRE FLEXÍVEL, CLASSE 5, ISOLAMENTO TIPO LSHF/ATOX, NÃO HALOGENADO, SEÇÃO 1,5MM <sup>2</sup> (70°C-450/750V), COM DISTÂNCIA DE ATÉ DEZ (10) METROS DO PONTO DE DERIVAÇÃO, INCLUSIVE CAIXA DE LIGAÇÃO, SUPORTE E FIXAÇÃO DO ELETRODUTO COM ENCHIMENTO DO RASGO NA ALVENARIA/CONCRETO COM ARGAMASSA	un	4,00	4 UNIDADES
3.11.2	ED-50228	SETOP	PONTO DE EMBUTIR PARA UMA (1) LUMINÁRIA, COM ELETRODUTO DE PVC RÍGIDO ROSCÁVEL, DN 20MM (3/4"), EMBUTIDO NA LAJE E CABO DE COBRE FLEXÍVEL, CLASSE 5, ISOLAMENTO TIPO LSHF/ATOX, NÃO HALOGENADO, SEÇÃO 1,5MM <sup>2</sup> (70°C-450/750V), COM DISTÂNCIA DE ATÉ CINCO (5) METROS DO PONTO DE DERIVAÇÃO, EXCLUSIVE LUMINÁRIA, INCLUSIVE CAIXA DE LIGAÇÃO OCTOGONAL, SUPORTE E FIXAÇÃO DO ELETRODUTO	un	12,00	12 UNIDADES
3.11.3	ED-50232	SETOP	PONTO DE EMBUTIR PARA UMA (1) TOMADA PADRÃO, TRÊS (3) POLOS (2P+T/10A-250V), COM PLACA 4"X2" DE UM (1) POSTO, COM ELETRODUTO FLEXÍVEL CORRUGADO, ANTI-CHAMA, DN 25MM (3/4"), EMBUTIDO NA ALVENARIA E CABO DE COBRE FLEXÍVEL, CLASSE 5, ISOLAMENTO TIPO LSHF/ATOX, NÃO HALOGENADO, SEÇÃO 2,5MM <sup>2</sup> (70°C-450/750V), COM DISTÂNCIA DE ATÉ DEZ (10) METROS DO PONTO DE DERIVAÇÃO, INCLUSIVE CAIXA DE LIGAÇÃO, SUPORTE E FIXAÇÃO DO ELETRODUTO COM ENCHIMENTO DO RASGO NA ALVENARIA/CONCRETO COM ARGAMASSA	un	9,00	9 UNIDADES
3.11.4	ED-49392	SETOP	LUMINÁRIA COMERCIAL CHANFRADA DE SOBREPOR, PARA DUAS (2) LÂMPADAS TUBULARES FLUORESCENTE 2X32W-ØT8 OU 2X40W-ØT10 OU LED 2X18W-ØT8, FORNECIMENTO E INSTALAÇÃO, EXCLUSIVE BASE, REATOR E LÂMPADAS	un	12,00	12 UNIDADES
3.11.5	103247	SINAPI	AR CONDICIONADO SPLIT INVERTER, HI-WALL (PAREDE), 12000 BTU/H, CICLO FRIO - FORNECIMENTO E INSTALAÇÃO. AF_11/2021_PE	Und	1,00	1 UNIDADE
3.11.6	ED-50229	SETOP	PONTO DE EMBUTIR SECO, PARA UMA (1) PLACA CEGA 4"X4", COM ELETRODUTO DE PVC RÍGIDO ROSCÁVEL, DN 20MM (3/4"), EMBUTIDO NO PISO E SONDA EM ARAME GALVANIZADO, DIÂMETRO DE 1,24MM (BWG 18), COM DISTÂNCIA DE ATÉ DEZ (10) METROS DO PONTO DE DERIVAÇÃO, INCLUSIVE CAIXA DE LIGAÇÃO, SUPORTE E FIXAÇÃO DO ELETRODUTO COM ENCHIMENTO DO RASGO NA ALVENARIA/CONCRETO COM ARGAMASSA	Und	2,00	2,00 Unidades
<b>4.0</b>			<b>SERVIÇOS FINAIS</b>			
4.1	ED-50266	SINAPI	LIMPEZA FINAL PARA ENTREGA DA OBRA	m <sup>2</sup>	148,53	148,53m <sup>2</sup>

RUA TABAJARA - CENTRO - ORATÓRIOS / MG  
(31) 3876-9101 / CEP: 35.439-000 r

Cristiano de Oliveira Ferrari  
Engenheiro Civil - CREA MG-148.967/D  
E2I Engenharia Integração e Informação Ltda





**MUNICÍPIO DE ORATÓRIOS**  
**MINAS GERAIS**  
ADMINISTRAÇÃO 2021 - 2024

MUNICÍPIO DE ORATÓRIOS  
LICITAÇÕES

PÁGINA: \_\_\_\_\_

VISTO: \_\_\_\_\_  
CPL



**PREFEITURA MUNICIPAL DE ORATÓRIOS**

CNPJ 01.616.836/0001-88

CRONOGRAMA FÍSICO FINANCEIRO						
PREFEITURA: PREFEITURA MUNICIPAL DE ORATÓRIOS				DATA: 19/04/2023		
OBRA: EXECUÇÃO DE NOVAS SALAS NO 2º PAVIMENTO DA POLICLÍNICA MUNICIPAL E RECEPÇÃO PARA FISIOTERAPIA						
ITEM	CÓDIGO	FÍSICO/ FINANCEIRO	TOTAL ETAPAS	MÊS 1	MÊS 2	MÊS 3
1	SERVIÇOS PRELIMINARES	Físico %	0,87%	100,00%		
		Financeiro	R\$ 1.721,12	R\$ 1.721,12		
2	EXECUÇÃO DE NOVAS SALAS NO 2º PAVIMENTO DA POLICLÍNICA MUNICIPAL	Físico %	32,77%	100,00%		
		Financeiro	R\$ 64.588,26	R\$ 64.588,26		
3	EXECUÇÃO DE RECEPÇÃO PARA FISIO <span>TERAPIA</span>	Físico %	65,71%		51,00%	49,00%
		Financeiro	R\$ 129.509,99		R\$ 66.050,10	R\$ 63.459,90
4	SERVIÇOS FINAIS	Físico %	0,65%			100,00%
		Financeiro	R\$ 1.275,87			R\$ 1.275,87
TOTAL		Físico %	100,00%	R\$ 66.309,38	R\$ 66.050,10	R\$ 64.735,77
		Financeiro	R\$ 197.095,24	33,64%	33,51%	32,84%



**PREFEITURA MUNICIPAL DE ORATÓRIOS**  
**ESTADO DE MINAS GERAIS**

**OBJETO:**

EXECUÇÃO DE NOVAS SALAS NO 2º PAVIMENTO DA POLICLÍNICA MUNICIPAL E RECEPÇÃO PARA A FISIOTERAPIA

**RESPONSÁVEL TÉCNICO:**

CRISTIANO DE OLIVEIRA FERRARI – CREA MG-148.967/D

1

---

**INTRODUÇÃO**

Este memorial descritivo compreende um conjunto de discriminação técnica, critérios, condições e procedimentos estabelecidos para a **EXECUÇÃO DE NOVAS SALAS NO 2º PAVIMENTO DA POLICLÍNICA MUNICIPAL E RECEPÇÃO PARA A FISIOTERAPIA NO MUNICÍPIO DE ORATÓRIOS/MG.**

**MATERIAIS OU EQUIPAMENTOS SIMILARES**

A equivalência de componentes da edificação será fundamentada em certificados de testes e ensaios realizados por laboratórios idôneos e adotando-se os seguintes critérios:

- Materiais ou equipamentos similar-equivalentes – Que desempenham idêntica função e apresentam as mesmas características exigidas nos projetos.
- Materiais ou equipamentos similar-semelhantes – Que desempenham idêntica função, mas não apresentam as mesmas características exigidas nos projetos.
- Materiais ou equipamentos simplesmente adicionados ou retirados – Que durante a execução foram identificados como sendo necessários ou desnecessários à execução dos serviços e/ou obras.
- Todos os materiais a serem empregados deverão obedecer às especificações dos projetos e deste memorial. Na comprovação da impossibilidade de adquirir e empregar determinado material especificado deverá ser solicitada sua substituição, condicionada à manifestação do Responsável Técnico pela obra.
- A substituição de materiais especificados por outros equivalentes pressupõe, para que seja autorizada, que o novo material proposto possua, comprovadamente, equivalência nos itens qualidade, resistência e aspecto.

**SERVIÇOS PRELIMINARES**

**3.1 FORNECIMENTO PLACA DE OBRA**

Fornecimento e colocação de placa de obra em chapa galvanizada (3,00 x 1,50 m) - em chapa galvanizada 0,26 afixadas com rebites 540 e parafusos 3/8, em estrutura metálica viga U 2" enrijecida com metalon 20 x 20, suporte em eucalipto autoclavado pintadas.

**EXECUÇÃO DE NOVAS SALAS NO 2º PAVIMENTO DA POLICLÍNICA**

**4.1 ELEVÇÕES**

**4.1.1 PAREDE EM CHAPA DE GESSO ACARTONADO**

Nos locais indicados em projeto as paredes serão executadas em sistema dry wall, construído de placas de gesso acartonado, de fabricação Knauf, Lafarge ou tipo Placosl de fabricação placo.

A espessura da placa será de 11,5 mm e a espessura total da parede conforme indicado nos desenhos do projeto de arquitetura. As placas serão fixadas em montantes de aço galvanizado de 70 mm a cada 600 mm, nas paredes em geral, e a cada 400 mm quando houver a necessidade de fixação de equipamentos



**MUNICÍPIO DE ORATÓRIOS**  
**MINAS GERAIS**  
**ADMINISTRAÇÃO 2021 - 2024**

<b>MUNICÍPIO DE ORATÓRIOS</b> <b>LICITAÇÕES</b>	
<b>PÁGINA:</b>	_____
<b>VISTO:</b>	_____ <b>CPL</b>

sanitários. Montada a estrutura principal e os montantes de aço podem-se colocar as placas. Tomar cuidado no aparafusamento para que as cabeças dos parafusos não perfurem totalmente o cartão e para que não fiquem salientes em relação à face da placa.

#### **4.2 REVESTIMENTOS**

##### **4.2.1 EMASSAMENTO EM PAREDE DE GESSO**

O serviço será levantado por metro quadrado executada em projeto. Deve ser aplicada sobre uma superfície firme, limpa, seca, sem poeira, gordura, sabão ou mofo. Para superfícies excessivamente absorventes, deve-se aplicar um fundo selador anterior ao emassamento. Uso de mão-de-obra habilitada. Uso obrigatório de Equipamento de Proteção Individual (EPI).

##### **4.2.2 REVESTIMENTO DE GESSO EM TETO**

Os serviços devem ser iniciados após a conclusão e teste dos sistemas de impermeabilização, instalações elétricas, hidráulicas, de ar-condicionado etc. Os revestimentos de paredes, os caixilhos e demais elementos que possam causar interferência ao forro também devem estar concluídos.

As superfícies metálicas que possam entrar em contato com o gesso (caixilhos, metais sanitários etc.) devem ser protegidas, mesmo que sejam anodizados, cromados, entre outros. Normas Técnicas relacionadas \_ABNT NBR13867:1997 Revestimento interno de paredes e tetos com pasta de gesso - Materiais, preparo, aplicação e acabamento.

#### **4.3 FORRO**

##### **4.3.1 FORRO EM CHAPA DE GESSO**

Conforme planta de forro da arquitetura, todo o forro será executado com painéis de gesso acartonado de espessura 12,5 mm, padrão Placostil F530 da Placo. Esses painéis são não estruturais, pré-fabricados e produzidos a partir da gipsita natural e cartão duplex.

Eles devem ser fixados em perfis longitudinais que são construídos de chapas de aço galvanizado, espaçados a cada 60 cm, Referência F530 da Placo com espessura 0,50 mm, sustentados por pendurais próprios (presilha F530) reguláveis a cada 120 cm e devem ser fixados à estrutura existente.

Os parafusos utilizados são autoperfurantes e auto-atarrachantes, zincados ou fosfatizados aplicados com parafusadeira. Parafusar as placas de 30 em 30 cm no máximo e no mínimo a 1 cm da borda das placas. A instalação dessas placas deve seguir as recomendações do fabricante.

##### **4.3.2 EMASSAMENTO EM PAREDE DE GESSO**

O serviço será levantado por metro quadrado executada em projeto. Deve ser aplicada sobre uma superfície firme, limpa, seca, sem poeira, gordura, sabão ou mofo. Para superfícies excessivamente absorventes, deve-se aplicar um fundo selador anterior ao emassamento. Uso de mão-de-obra habilitada. Uso obrigatório de Equipamento de Proteção Individual (EPI).

#### **4.4 PISOS**

##### **4.4.1 RODAPÉ CERÂMICO**

Todos os pisos serão arrematados por rodapés do mesmo material do piso especificado no local. Os rodapés cerâmicos deverão ser da mesma linha do piso, não sendo aceito o recorte de peças cerâmicas do piso para serem utilizadas como rodapé. A altura dos rodapés são de 10cm.

#### **4.5 ESQUADRIAS**

##### **4.5.1 PORTA DE ABRIR EM MADEIRA**

Deverá ser utilizada madeira de lei, sem nós ou fendas, não ardida, isenta de carunchos ou brocas. A madeira deve estar bem seca. As folhas de porta deverão ser executadas em madeira compensada de 35 mm, com enchimento sarrafeado, semioca, revestidas com compensado de 3mm em ambas as faces. Os marcos e alisares (largura 8cm) deverão ser fixados por intermédio de parafusos, sendo no mínimo 8 parafusos por marco.

##### **4.5.2 VIDRO TEMPERADO ESP.10MM**

O item remunera o fornecimento de vidro temperado incolor de 10 mm, inclusive acessórios e a mão-de-obra necessária para a instalação. Será utilizado nas janelas de correr das salas, conforme indicado em projeto.

##### **4.5.3 VIDRO TEMPERADO ESP.6MM**

O item remunera o fornecimento de vidro temperado incolor de 10 mm, inclusive acessórios e a mão-de-obra necessária para a instalação. Será utilizado nas janelas de correr das salas, conforme indicado em projeto.

##### **4.5.4 PEITORIL DE GRANITO**

O item remunera o fornecimento de materiais e a mão de obra necessária para execução de revestimento de



**MUNICÍPIO DE ORATÓRIOS**  
**MINAS GERAIS**  
**ADMINISTRAÇÃO 2021 - 2024**

<b>MUNICÍPIO DE ORATÓRIOS</b> <b>LICITAÇÕES</b>	
<b>PÁGINA:</b>	_____
<b>VISTO:</b>	_____
	<b>CPL</b>

peitoril com granito na espessura de 2 cm e largura até 21 até 30 cm; assentamento com argamassa colante industrializada; acabamento polido, na cor cinza Andorinha.

#### **4.6 PINTURAS**

##### **4.6.1 PINTURA ACRÍLICA EM PAREDE**

Considera-se a aplicação de uma camada de retoque, além das duas demãos, deve estar limpa, seca, sem poeira, gordura, graxa, sabão ou bolor antes de qualquer aplicação; diluir a tinta em água potável, conforme fabricante; aplicar duas demãos de tinta com rolo ou trincha.

Respeitar o intervalo de tempo entre as duas aplicações. Informações complementares: Adotaram-se as tintas classificadas como Premium, uma vez que, devido ao seu poder de cobertura e necessidade de um número menor de demãos, torna mais econômico o serviço de pintura que as demais.

Sendo assim, esse nível de desempenho não se aplica para as tintas econômica e Standard.

##### **4.6.2 PINTURA ACRÍLICA EM TETO**

Considera-se a aplicação de uma camada de retoque, além das duas demãos, deve estar limpa, seca, sem poeira, gordura, graxa, sabão ou bolor antes de qualquer aplicação; diluir a tinta em água potável, conforme fabricante; aplicar duas demãos de tinta com rolo ou trincha.

Respeitar o intervalo de tempo entre as duas aplicações. Informações complementares: Adotaram-se as tintas classificadas como Premium, uma vez que, devido ao seu poder de cobertura e necessidade de um número menor de demãos, torna mais econômico o serviço de pintura que as demais.

Sendo assim, esse nível de desempenho não se aplica para as tintas econômica e Standard.

##### **4.6.3 PINTURA COM VERNIZ EM ESQUADRIAS**

O item remunera o fornecimento de verniz sintético, acabamento brilhante, resistente a intempéries e raios solares, indicado para uso interno ou externo, conforme norma NBR 11702. Envernizar as portas de madeira com verniz marítimo – 02 demãos para os dois lados das portas (lado interno e externo).

#### **4.7 PONTOS DE INSTALAÇÕES**

##### **4.7.1 PONTO DE EMBUTIR PARA INTERRUPTOR**

Os interruptores simples em questão serão de embutir em parede de alvenaria com caixa 4x2" em pvc ou metálica e terão acabamento de primeira linha. Interruptor simples do tipo 2P + T, 10A/250 V, incluindo suporte e placa.

##### **4.7.2 PONTO DE EMBUTIR PARA LUMINÁRIA**

Todas as instalações de circuitos devem ser em FASE, NEUTRO e TERRA. Caso a rede existente não suporte a carga a ser adicionada, a fiscalização da prefeitura deverá ser informada anteriormente a sua execução para aval sobre a execução de suposto aditivo que possa existir, para comprovação do mesmo a empresa executora deverá apresentar projeto que demonstre a carga a maior.

##### **4.7.3 PONTO DE EMBUTIR PARA TOMADA**

As tomadas em questão serão de embutir em parede de alvenaria com caixa 4x2" em pvc ou metálica e terão acabamento de primeira linha. Tomadas do tipo 2P + T, 10 A incluindo suporte e placa.

As caixas para tomadas deverão ter dimensões padronizadas (4"x2" ou 4"x4"), de tal modo a permitirem a instalação dos módulos aí previstos. Todas as tomadas de uso geral devem ser dotadas de conector de aterramento (PE), conforme ABNT NBR 14136, e com diferenciação de indicação em relação à tensão de trabalho.

##### **4.7.4 LUMINÁRIA COMERCIAL**

Serão instaladas Luminária comercial chanfrada de sobrepor completa, para quatro (4) lâmpadas tubulares fluorescente 2X16W-ØT8 ou 2X20W-ØT10 ou LED 2X9W-ØT8, fornecimento e instalação base, reator e lâmpadas.

##### **4.7.5 AR CONDICIONADO**

O sistema de ar condicionado é do tipo expansão direta, utilizando unidades condicionadoras, do tipo Piso Teto Split System "UNDER CEILING", "HIGH WALL". Os equipamentos do tipo "split" são divididos em duas partes: a interna (unidade evaporadora instalada no ambiente a ser climatizado) e a externa (unidade condensadora instalada no ambiente externo). Interligação entre as duas unidades se dá através de tubulação de cobre para transporte do fluido refrigerante e eletroduto para fiação elétrica, nas bitolas indicadas no desenho anexo.



## **EXECUÇÃO DE RECEPÇÃO PARA FISIOTERAPIA**

### **5.1 LOCAÇÃO E FUNDAÇÕES**

#### **5.1.1 LOCAÇÃO DE OBRA COM GABARITO**

A locação da obra será feita pelo processo convencional, através de gabarito de tábuas corridas pontaleadas, a cada 2 metros, com reaproveitamento de 02 vezes. A locação da edificação será feita obedecendo-se às medidas do projeto de arquitetura.

#### **5.1.2 DEMOLIÇÃO MANUAL DE CONCRETO**

Para a realização da demolição dos dispositivos de concreto simples deverão primeiramente indicar e avaliar o dispositivo ou fração de dispositivo a ser demolida e dos processos a serem utilizados (equipamentos). Deverão ser feitas mediante emprego de ferramentas manuais (marretas, punções, talhadeiras, pás, picaretas, alavancas) ou equipamentos mecânicos como martelo de ar comprimido, trator, escavadeira, retroescavadeira.

Os fragmentos resultantes devem, se possível, ser reduzidos a ponto de poder realizar o seu carregamento com emprego de pás ou outros processos manuais ou mecânicos.

#### **5.1.3 ESCAVAÇÃO MANUAL DE TERRA**

Para serviços específicos, haverá a necessidade de se realizar escavação manual em solo, em profundidade não superior a 1,5m. Para fins desse serviço, a profundidade é entendida como a distância vertical entre o fundo da escavação e o nível do terreno a partir do qual se começou a escavar manualmente. Deverá ser avaliada a necessidade de escorar ou não a vala. Deverá ser respeitada a NBR-9061. Se necessário, deverão ser esgotadas as águas que percolarem ou adentrarem nas escavações.

#### **5.1.4 REGULARIZAÇÃO E COMPACTAÇÃO MANUAL**

A execução dos trabalhos de escavações obedecerá, além do transcrito nesta especificação, todas as prescrições da NBR 6122. Para a regularização e nivelamento, será utilizado a moto niveladora e para a compactação do solo, deverá ser utilizado rolo compactador vibratório pé de carneiro, com potência mínima de 80 HP.

O subleito sobre o qual irá se executar a regularização e compactação deve estar totalmente limpo, sem excessos de umidade e com todas as operações de terraplenagem concluídas.

#### **5.1.5 FONECIMENTO DE CONCRETO**

As fundações deverão obedecer ao disposto no NBR-6122-1996 e serão executadas em rigoroso acordo com o projeto de fundações específico, quanto a dimensões, armaduras, localização e resistência do concreto dos elementos estruturais. Observação especial dar-se-á ao nível da fundação (radier) que deverá ficar 20 cm acima do nível da rua (greide) quando pavimentada (asfalto ou lajota) e 40 cm quando não pavimentada. O concreto a ser aplicado será executado atendendo à norma NBR 6118 - 2003 – (Projeto e Execução de Obras de Concreto Armado - da ABNT). Todo o concreto a ser empregado deverá ter Fck de 15MPa e deverá ser usinado acompanhado dos corpos de prova.

#### **5.1.6 FORMA E DESFORMA DE TÁBUA**

O item refere a montagem e desmontagem de forma de todos os elementos de fundação. As formas deverão ser retiradas após 3 dias, quando o concreto atinge o tempo de cura.

As fôrmas deverão ser molhadas até a saturação a fim de evitar-se a absorção da água de amassamento do concreto.

As fôrmas deverão ser preparadas tal que fique assegurada sua resistência aos esforços decorrentes do lançamento e vibração do concreto, sem sofrer deformações fazendo com que, por ocasião da desforma, a estrutura reproduza o determinado em projeto.

#### **5.1.7 CORTE E DOBRA DE AÇO**

Na execução da armadura deve-se ter rigor quanto ao dobramento das barras, número de barras e suas bitolas, posição correta das barras, amarração e recobrimento e pontas de espera nos casos de emendas de estruturas. As emendas de barras deverão ser transpassadas e não soldadas.

Os aços não podem ser dobrados em posição qualquer senão naqueles indicados em projeto, quer para o transporte, quer para facilitar a montagem ou o travamento de formas nas dilatações. A armadura deve ser colocada limpa na forma isenta de crostas soltas de ferrugem, terra, óleo ou graxa e ser fixada de forma tal que não apresente risco de deslocamento durante a concretagem.

Os espaçadores devem ter dimensões que atendam ao cobrimento nominal indicado nas normas da ABNT.

#### **5.1.8 REATERRO MANUAL DE VALA**





**MUNICÍPIO DE ORATÓRIOS**  
**MINAS GERAIS**  
**ADMINISTRAÇÃO 2021 - 2024**

<b>MUNICÍPIO DE ORATÓRIOS</b> <b>LICITAÇÕES</b>	
<b>PÁGINA:</b> _____	
<b>VISTO:</b> _____	<b>CPL</b>

O material utilizado no reaterro deverá ser oriundo da própria escavação quando o mesmo for de boa qualidade ou de jazida próxima. Completado o envolvimento lateral do tubo, deve ser processado o recobrimento da vala, com material de boa qualidade, isento de pedras e outros corpos estranhos, provenientes da escavação ou importado.

## **5.2 SUPERESTRUTURA – PILARES**

### **5.2.1 FORNECIMENTO DE CONCRETO**

Fornecimento e lançamento de todo o concreto, com FCK mínimo de 25 MPA necessário para a confecção de toda a edificação (fundação, lajes, pilares e vigas). A concretagem deve ser feita com a ajuda de pedreiro e servente e uma bomba.

Depois e durante a concretagem deve ser feita a vibração do mesmo para um melhor espalhamento do material por toda a área. O cálculo da quantidade de material está descrito na memória de cálculo.

### **5.2.2 CORTE E DOBRA DE AÇO**

Na execução da armadura deve-se ter rigor quanto ao dobramento das barras, número de barras e suas bitolas, posição correta das barras, amarração e recobrimento e pontas de espera nos casos de emendas de estruturas. As emendas de barras deverão ser transpassadas e não soldadas.

Os aços não podem ser dobrados em posição qualquer senão naqueles indicados em projeto, quer para o transporte, quer para facilitar a montagem ou o travamento de formas nas dilatações. A armadura deve ser colocada limpa na forma isenta de crostas soltas de ferrugem, terra, óleo ou graxa e ser fixada de forma tal que não apresente risco de deslocamento durante a concretagem.

Os espaçadores devem ter dimensões que atendam ao cobrimento nominal indicado nas normas da ABNT.

### **5.2.3 FORMA E DESFORMA DE TABUA**

As fôrmas a serem empregadas deverão ser planas, lisas e sem trincas. Estas deverão ser previamente pintadas com desmoldante e montadas de forma a garantir um espaçamento constante entre as duas faces e as juntas da forma deverão ser devidamente vedadas de modo a evitar deslocamentos ou deformações evitando-se vazamento de nata de cimento quando do seu preenchimento.

A execução das formas e seus escoramentos deve garantir nivelamento, prumo, esquadro, paralelismo, alinhamento das peças e impedir o aparecimento de ondulações na superfície do concreto acabado.

## **5.3 SUPERESTRUTURA – VIGAS**

### **5.3.1 FORNECIMENTO DE CONCRETO**

Fornecimento e lançamento de todo o concreto, com FCK mínimo de 25 MPA necessário para a confecção de toda a edificação (fundação, lajes, pilares e vigas). A concretagem deve ser feita com a ajuda de pedreiro e servente e uma bomba.

Depois e durante a concretagem deve ser feita a vibração do mesmo para um melhor espalhamento do material por toda a área. O cálculo da quantidade de material está descrito na memória de cálculo.

### **5.3.2 CORTE E DOBRA DE AÇO**

Na execução da armadura deve-se ter rigor quanto ao dobramento das barras, número de barras e suas bitolas, posição correta das barras, amarração e recobrimento e pontas de espera nos casos de emendas de estruturas. As emendas de barras deverão ser transpassadas e não soldadas.

Os aços não podem ser dobrados em posição qualquer senão naqueles indicados em projeto, quer para o transporte, quer para facilitar a montagem ou o travamento de formas nas dilatações. A armadura deve ser colocada limpa na forma isenta de crostas soltas de ferrugem, terra, óleo ou graxa e ser fixada de forma tal que não apresente risco de deslocamento durante a concretagem.

Os espaçadores devem ter dimensões que atendam ao cobrimento nominal indicado nas normas da ABNT.

### **5.3.3 FORMA E DESFORMA DE TABUA**

As fôrmas a serem empregadas deverão ser planas, lisas e sem trincas. Estas deverão ser previamente pintadas com desmoldante e montadas de forma a garantir um espaçamento constante entre as duas faces e as juntas da forma deverão ser devidamente vedadas de modo a evitar deslocamentos ou deformações evitando-se vazamento de nata de cimento quando do seu preenchimento.

A execução das formas e seus escoramentos deve garantir nivelamento, prumo, esquadro, paralelismo, alinhamento das peças e impedir o aparecimento de ondulações na superfície do concreto acabado.

## **5.4 SUPERESTRUTURA – LAJES**

### **5.4.1 FORNECIMENTO DE CONCRETO**

Fornecimento e lançamento de todo o concreto, com FCK mínimo de 25 MPA necessário para a confecção de



toda a edificação (fundação, lajes, pilares e vigas). A concretagem deve ser feita com a ajuda de pedreiro e servente e uma bomba.

Depois e durante a concretagem deve ser feita a vibração do mesmo para um melhor espalhamento do material por toda a área. O cálculo da quantidade de material está descrito na memória de cálculo.

#### **5.4.2 CORTE E DOBRA DE AÇO**

Na execução da armadura deve-se ter rigor quanto ao dobramento das barras, número de barras e suas bitolas, posição correta das barras, amarração e recobrimento e pontas de espera nos casos de emendas de estruturas. As emendas de barras deverão ser transpassadas e não soldadas.

Os aços não podem ser dobrados em posição qualquer senão naqueles indicados em projeto, quer para o transporte, quer para facilitar a montagem ou o travamento de formas nas dilatações. A armadura deve ser colocada limpa na forma isenta de crostas soltas de ferrugem, terra, óleo ou graxa e ser fixada de forma tal que não apresente risco de deslocamento durante a concretagem.

Os espaçadores devem ter dimensões que atendam ao cobrimento nominal indicado nas normas da ABNT.

#### **5.4.3 FORMA E DESFORMA DE TABUA**

As fôrmas a serem empregadas deverão ser planas, lisas e sem trincas. Estas deverão ser previamente pintadas com desmoldante e montadas de forma a garantir um espaçamento constante entre as duas faces e as juntas da forma deverão ser devidamente vedadas de modo a evitar deslocamentos ou deformações evitando-se vazamento de nata de cimento quando do seu preenchimento.

A execução das formas e seus escoramentos deve garantir nivelamento, prumo, esquadro, paralelismo, alinhamento das peças e impedir o aparecimento de ondulações na superfície do concreto acabado.

### **5.5 ELEVAÇÕES**

#### **5.5.1 ALVENARIA DE TIJOLO CERÂMICO**

A alvenaria deverá ser executada com blocos de concreto de vedação, com paredes lisas, para acabamento aparente, nas dimensões nominais de 14x19x39 cm, assentados com argamassa de cimento, cal hidratada e areia. As paredes de alvenaria devem ser executadas de acordo com as dimensões e espessuras constantes do projeto.

A demarcação das alvenarias deverá ser executada com a primeira fiada de blocos, cuidadosamente nivelada, obedecendo rigorosamente às espessuras, medidas e alinhamentos indicados no projeto, deixando livres os vãos de portas, de janelas que se apoiam no piso, de prumadas de tubulações e etc.

O armazenamento e o transporte serão realizados de modo a evitar quebras, trincas, lascas e outras condições prejudiciais. Deverão ser armazenados cobertos, protegidos de chuva, em pilhas não superiores a 1,5m de altura.

Após o assentamento, as paredes deverão ser limpas, removendo-se os resíduos de argamassa.

### **5.6 REVESTIMENTOS**

#### **5.6.1 CHAPISCO COM ARGAMASSA**

O chapisco será aplicado sobre toda e qualquer alvenaria, preparado com argamassa de cimento e areia no traço 1:3 com adição de impermeabilizante, e impermeabilizado com tinta betuminosa na proporção indicada pelo fabricante. A argamassa deve ser empregada no máximo em 2h 30 min a partir do contato da mistura com a água e desde que não apresente qualquer vestígio de endurecimento. O excedente da argamassa que não aderir à superfície não pode ser reutilizado, sendo expressamente vedado reamassá-la.

#### **5.6.2 REVESTIMENTO COM ARGAMASSA**

Revestimento a ser aplicado em locais que receberão posterior pintura, tais como a meia altura superior do anexo.

Os revestimentos de argamassa deverão apresentar superfícies perfeitamente desempenadas aprumadas, alinhadas e niveladas. A mescla dos componentes das argamassas será feita com o devido cuidado para que a mesma adquira perfeita homogeneidade. As superfícies de paredes serão limpas e abundantemente molhadas antes do início dos revestimentos. O revestimento só será iniciado após embutidas todas as canalizações que sob eles passarem.

#### **5.6.3 PREPARAÇÃO PARA EMASSAMENTO**

As paredes precisam estar secas, curadas e impermeabilizadas. O tempo de cura do reboco dura normalmente cerca de 28 dias. É fundamental respeitar esse espaço de tempo antes de começar a etapa de acabamento.

Após o tempo de cura, é recomendado fazer a limpeza da parede, com o uso da lixa e de um pano úmido



<b>MUNICÍPIO DE ORATÓRIOS</b> <b>LICITAÇÕES</b>	
<b>PÁGINA:</b>	_____
<b>VISTO:</b>	_____
	<b>CPL</b>

para retirar o pó.

Com a própria desempenadeira ou com o rolo, aplique a massa na parede até cobrir completamente a superfície com uma camada fina de massa.

A direção de aplicação não faz muita diferença no resultado final, ficando a escolha do profissional.

#### **5.6.4 PINTURA ACRÍLICA EM PAREDE**

Considera-se a aplicação de uma camada de retoque, além das duas demãos, deve estar limpa, seca, sem poeira, gordura, graxa, sabão ou bolor antes de qualquer aplicação; diluir a tinta em água potável, conforme fabricante; aplicar duas demãos de tinta com rolo ou trincha.

Respeitar o intervalo de tempo entre as duas aplicações. Informações complementares: Adotaram-se as tintas classificadas como Premium, uma vez que, devido ao seu poder de cobertura e necessidade de um número menor de demãos, torna mais econômico o serviço de pintura que as demais.

Sendo assim, esse nível de desempenho não se aplica para as tintas econômica e Standard.

#### **5.6.5 REVESTIMENTO COM CERÂMICA**

O revestimento em placas cerâmicas 20x20cm, linha branco retificado, brilhante, junta de 1mm, espessura 8,2mm, assentadas com argamassa, cor branco, será aplicado nas paredes do piso até forro, serão de primeira qualidade (Classe A), apresentando esmalte liso, vitrificação homogênea e coloração perfeitamente uniforme, dureza e sonoridade características e resistência suficientes, totalmente isentos de qualquer imperfeição, de padronagem especificada em projeto, com rejunte em epóxi em cor branca.

Decorridos 72 horas do assentamento, inicia-se a operação do rejuntamento, o que será efetuado com pasta de cimento branco e pó de mármore no traço volumétrico de 1:4. A proporção desse produto não poderá ser superior a 20% do volume de cimento.

Quando necessário, os cortes e os furos das cerâmicas só poderão ser feitos com equipamentos próprio para essa finalidade, não se admitindo o processo manual.

### **5.7 COBERTURAS E FORRO**

#### **5.7.1 FORRO EM CHAPAS DE GESSO**

Conforme planta de forro da arquitetura, todo o forro será executado com painéis de gesso acartonado de espessura 12,5 mm, padrão Placostil F530 da Placo. Esses painéis são não estruturais, pré-fabricados e produzidos a partir da gipsita natural e cartão duplex.

Eles devem ser fixados em perfis longitudinais que são construídos de chapas de aço galvanizado, espaçados a cada 60 cm, Referência F530 da Placo com espessura 0,50 mm, sustentados por pendurais próprios (presilha F530) reguláveis a cada 120 cm e devem ser fixados à estrutura existente.

Os parafusos utilizados são autoperfurantes e auto-atarrachantes, zincados ou fosfatizados aplicados com parafusadeira. Parafusar as placas de 30 em 30 cm no máximo e no mínimo a 1 cm da borda das placas. A instalação dessas placas deve seguir as recomendações do fabricante.

#### **5.7.2 EMASSAMENTO EM PAREDE**

O serviço será levantado por metro quadrado executada em projeto. Deve ser aplicada sobre uma superfície firme, limpa, seca, sem poeira, gordura, sabão ou mofo. Para superfícies excessivamente absorventes, deve-se aplicar um fundo selador anterior ao emassamento. Uso de mão-de-obra habilitada. Uso obrigatório de Equipamento de Proteção Individual (EPI).

#### **5.7.3 PREPARAÇÃO PARA EMASSAMENTO**

As paredes precisam estar secas, curadas e impermeabilizadas. O tempo de cura do reboco dura normalmente cerca de 28 dias. É fundamental respeitar esse espaço de tempo antes de começar a etapa de acabamento.

Após o tempo de cura, é recomendado fazer a limpeza da parede, com o uso da lixa e de um pano úmido para retirar o pó.

Com a própria desempenadeira ou com o rolo, aplique a massa na parede até cobrir completamente a superfície com uma camada fina de massa.

A direção de aplicação não faz muita diferença no resultado final, ficando a escolha do profissional.

#### **5.7.4 PINTURA ACRÍLICA EM TETO**

Considera-se a aplicação de uma camada de retoque, além das duas demãos, deve estar limpa, seca, sem poeira, gordura, graxa, sabão ou bolor antes de qualquer aplicação; diluir a tinta em água potável, conforme fabricante; aplicar duas demãos de tinta com rolo ou trincha.



Respeitar o intervalo de tempo entre as duas aplicações. Informações complementares: Adotaram-se as tintas classificadas como Premium, uma vez que, devido ao seu poder de cobertura e necessidade de um número menor de demãos, torna mais econômico o serviço de pintura que as demais.

Sendo assim, esse nível de desempenho não se aplica para as tintas econômica e Standard.

#### **5.7.5 COBERTURA EM TELHA METÁLICA**

A Cobertura será em telha metálica galvanizada ondulada, tipo simples, esp. 0,50mm, acabamento natural, inclusive acessórios para fixação, fornecimento e instalação.

A estrutura metálica da cobertura deve ser executada por empresa capacitada, e devem ter por base NBR de estruturas metálicas e o projeto arquitetônico.

As ligações devem ser realizadas por solda elétrica utilizando eletrodo e-7018, a solda deve ser homogênea e sem irregularidades. Não deve ser aceita soldas com pontos não preenchidos, a linha de solda deve percorrer sempre a totalidade da emenda, por ambos os lados.

Para a instalação dos painéis, deverão ser fixadas as guias e montantes, inferior e superior, previamente pintados, através de aparafusamento nos pilares metálicos. Os painéis de telha deverão ser aparafusados em sequência. O manual de instalação detalhado do fabricante deverá ser consultado.

#### **5.7.6 FORNECIMENTO DE ESTRUTURA METÁLICA EM PERFIL**

A Contratada deverá executar a estrutura treliçada de cobertura, com ligações soldadas. Os perfis constituintes das treliças da estrutura metálica da cobertura deverão ser executados em Perfil U (banzo superior e inferior) em aço laminado A-588 345Mpa, conforme norma brasileira ABNT NBR 8800:2008, com dimensões de (100x50x5) mm.

Todas as estruturas metálicas deverão possuir pintura vinda de fábrica, do tipo anticorrosiva e final em esmalte sintético.

#### **5.7.7 CHAPIM EM CHAPA GALVANIZADA**

Chapim metálico, com pingadeira, chapa galvanizada nº 24, desenvolvimento = 35 cm, parafusados com buchas devidamente calafetadas.

#### **5.7.8 RUFO E CONTRARRUFO GALVANIZADO**

Todos os Rufos serão em Chapa de Aço Galvanizado 24 (0,65mm) e deverão ter o desenvolvimento conforme especificado em projeto.

Os Rufos Capa deverão ser colocados sobre a parte superior das paredes da cobertura.

Os Rufos Externos deverão ser colocados no encontro da parte superior das Telhas de Cobertura com a Alvenaria.

Os Rufos Internos deverão ser colocados no encontro da parte lateral das Telhas de Cobertura com a Alvenaria.

No caso de emendas, deverá promover a união das peças em aço galvanizado mediante fixação com rebites de repuxo e soldagem com filete contínuo, após conveniente limpeza / aplicação de fluxo nas chapas a serem unidas.

Fixar as peças na estrutura de madeira do telhado por meio de pregos de aço inox regularmente espaçados, rejuntando a cabeça dos pregos com selante a base de poliuretano. Colocar cordão de selante em todo o encontro do rufo com a alvenaria.

#### **5.7.9 CALHA EM CHAPA GALVANIZADA**

As calhas aplicadas entre o telhado e o muro/parede de mesma altura e apoiada diretamente na estrutura do telhado, serão do tipo Calha Platibanda.

As calhas aplicadas na parte do telhado constituída por uma aresta inclinada delimitada pelo encontro de duas águas que formam um ângulo reentrante, rincão, será do tipo Calha Água Furtada.

As calhas deverão ser devidamente fixadas e instaladas, com declividade mínima de 0,5% para os pontos de descidas pluviais, conforme Projeto Pluvial.

No caso de emendas, deverá promover a união das peças em aço galvanizado mediante fixação com rebites de repuxo e soldagem com filete contínuo, após conveniente limpeza / aplicação de fluxo nas chapas a serem unidas.

Fixar as peças na estrutura de madeira do telhado por meio de pregos de aço inox regularmente espaçados, rejuntando a cabeça dos pregos com selante a base de poliuretano.

#### **5.7.10 CONDUTOR DE AP DO TELHADO**





**MUNICÍPIO DE ORATÓRIOS**  
**MINAS GERAIS**  
**ADMINISTRAÇÃO 2021 - 2024**

<b>MUNICÍPIO DE ORATÓRIOS</b> <b>LICITAÇÕES</b>	
<b>PÁGINA:</b>	_____
<b>VISTO:</b>	_____
	<b>CPL</b>

Será usado condutor de águas pluviais do telhado até o piso em tubo PVC esgoto de 100 mm, incluindo conexões e suportes.

#### **5.7.11 RALO SEMI-HEMISFÉRICO**

A contratada deverá fornecer ralo semi- hemisférico tipo abacaxi d = 100 mm, a ser instalado nas calhas de águas pluviais e laje impermeabilizada da cobertura. Incluindo todos os materiais e mão de obra necessário para sua execução.

### **5.8 PISOS**

#### **5.8.1 CONTRAPISO DESEMPENADO**

O contrapiso será executado em concreto desempenado liso, e será utilizado, quando necessário, áreas internas com fundação direta. O concreto poderá ser dosado com aditivos plastificantes de pega normal, de modo a não interferir e principalmente retardar o período de dormência e postergar as operações de corte das juntas.

O contrapiso de espessura de 5cm, deve estar devidamente regularizado/alinhado, com aditivo impermeabilizante, uniforme e com seu caimento de 2% para os ralos, regularizado e desempenado. Não serão admitidas falhas no caimento para os ralos. Cimento e areia média no traço volumétrico 1:3. Deverão ser tomados precauções no recobrimento das canalizações sob o piso e no esquadrejamento entre paredes e contra piso. Serão utilizados cimento Portland, pedra britada, areia grossa e média, de conformidade com as Normas NBR 5732 e NBR 7211, e água doce, limpa e isenta de impurezas.

#### **5.8.2 REVESTIMENTO COM CERÂMICA**

A execução do piso deve estar de acordo com o projeto de arquitetura, atendendo também às recomendações da NBR 9050. Acessibilidade a edificações, mobiliário, espaços e equipamentos urbanos. Antes do assentamento das placas cerâmicas, atentar para a execução das juntas de dessolidarização e, quando necessário, das juntas de movimentação.

As juntas de dessolidarização devem ser executadas ao longo de todo o perímetro da área em questão, de modo a garantir que o piso cerâmico não tenha contato com as paredes, permitindo a sua movimentação. Assentamento sobre argamassa de regularização: As juntas de dessolidarização deverão ser previstas por ocasião da execução da argamassa de regularização, utilizando chapas de EPS ou sarrafos de 10mm. No espalhamento da argamassa de regularização, executar as juntas com frizador. Considerar caimentos para os ralos.

#### **5.8.3 SOLEIRA DE GRANITO**

O item remunera o fornecimento de materiais e a mão de obra necessária para execução de revestimento de peitoril e/ou soleira com granito na espessura de 2 cm e largura até 21 até 30 cm; assentamento com argamassa colante industrializada; acabamento polido, na cor cinza Andorinha.

#### **5.8.4 RODAPÉ COM REVESTIMENTO**

Todos os pisos serão arrematados por rodapés do mesmo material do piso especificado no local. Os rodapés cerâmicos deverão ser da mesma linha do piso, não sendo aceito o recorte de peças cerâmicas do piso para serem utilizadas como rodapé. A altura dos rodapés são de 10cm.

### **5.9 ESQUADRIAS**

#### **5.9.1 PORTA MADEIRA DE ABRIR DE 90CM**

Deverá ser utilizada madeira de lei, sem nós ou fendas, não ardida, isenta de carunchos ou brocas. A madeira deve estar bem seca. As folhas de porta deverão ser executadas em madeira compensada de 35 mm, com enchimento sarrafeado, semioca, revestidas com compensado de 3mm em ambas as faces. Os marcos e alisares (largura 8cm) deverão ser fixados por intermédio de parafusos, sendo no mínimo 8 parafusos por marco.

#### **5.9.2 PORTA MADEIRA DE ABRIR DE 100CM**

Deverá ser utilizada madeira de lei, sem nós ou fendas, não ardida, isenta de carunchos ou brocas. A madeira deve estar bem seca. As folhas de porta deverão ser executadas em madeira compensada de 35 mm, com enchimento sarrafeado, semioca, revestidas com compensado de 3mm em ambas as faces. Os marcos e alisares (largura 8cm) deverão ser fixados por intermédio de parafusos, sendo no mínimo 8 parafusos por marco.

#### **5.9.3 PORTA DE ALUMÍNIO DE CORRER**

As esquadrias serão de alumínio na cor natural, fixadas na alvenaria, em vãos requadrados e nivelados com





**MUNICÍPIO DE ORATÓRIOS**  
**MINAS GERAIS**  
**ADMINISTRAÇÃO 2021 - 2024**

<b>MUNICÍPIO DE ORATÓRIOS</b> <b>LICITAÇÕES</b>	
<b>PÁGINA:</b>	_____
<b>VISTO:</b>	_____
	<b>CPL</b>

o contramarco. Os perfis em alumínio natural variam de 3 a 5 cm, de acordo com o fabricante.

A colocação das peças deve garantir perfeito nivelamento, prumo e fixação, verificando se as alavancas ficam suficientemente afastadas das paredes para a ampla liberdade dos movimentos.

Observar também os seguintes pontos: Para o chumbamento toda a superfície do perfil deve ser preenchida com argamassa de areia e cimento. No momento da instalação do caixilho propriamente dito, deve haver vedação com mastique nos cantos inferiores, para impedir infiltração nestes pontos.

#### **5.9.4 FORNECIMENTO DE JANELA BASCULANTE**

Deverão ser observados o prumo e o alinhamento da esquadria. A folga entre a esquadria e o vão deverá ser uniforme em todo o perímetro. Após o assentamento, deverá ser verificado o funcionamento da esquadria. O assentamento será iniciado posicionando-se o requadro de acordo com o nível do piso fornecido. O requadro será posicionado no vão e chumbado na alvenaria com argamassa de cimento, cal hidratada e areia no traço 1:2:8.

#### **5.9.5 VIDRO COMUM ESP.4MM**

Antes da colocação dos vidros nos rebaixos dos caixilhos, estes serão bem limpos e lixados; os vidros serão assentes entre as duas demãos finas de pintura de acabamentos.

As chapas de vidro deverão sempre ficar assentes em leito elástico, quer de massa (duas demãos), quer de borracha; essa técnica não será dispensada, mesmo quando da fixação do vidro com baguete de metal ou madeira.

As gaxetas e fitas devem ser dimensionadas para uma pressão uniforme ao longo das bordas do vidro. As bordas dos vidros devem ser lapidadas. Todo vidro deve estar etiquetado com a identificação do caixilho em que será instalado, para evitar manuseio desnecessário.

Também deve ser evitado empilhamento conjunto de vidros de tipos diferentes, para que não haja necessidade de se retirar uma placa de vidro do meio da pilha.

#### **5.9.6 JANELA EM ALUMÍNIO FIXO**

Deverão ser observados o prumo e o alinhamento da esquadria. A folga entre a esquadria e o vão deverá ser uniforme em todo o perímetro. Após o assentamento, deverá ser verificado o funcionamento da esquadria. Uso de mão-de-obra habilitada. Uso obrigatório de Equipamento de Proteção Individual (EPI).

#### **5.9.7 PINTURA COM VERNIZ EM ESQUADRIAS**

O item remunera o fornecimento de verniz sintético, acabamento brilhante, resistente a intempéries e raios solares, indicado para uso interno ou externo, conforme norma NBR 11702. Envernizar as portas de madeira com verniz marítimo – 02 demãos para os dois lados das portas (lado interno e externo).

### **5.10 INSTALAÇÕES HIDROSSANITÁRIAS**

#### **5.10.1 PONTO DE EMBUTIR PARA ESGOTO DN 50MM**

Para instalação da rede esgoto de 50 MM, será fornecido e instalado tubos de PVC, série normal para ramal de descarga e ramal de esgoto sanitário. Nos serviços de instalação de tubos, estão inclusos todas as conexões, corte e fixação necessárias para execução do mesmo. Os diâmetros dos tubos PVC estão inclusos em projeto hidrossanitário.

#### **5.10.2 PONTO DE EMBUTIR PARA ESGOTO DN 100MM**

Para instalação da rede esgoto de 100 MM, será fornecido e instalado tubos de PVC, série normal para ramal de descarga e ramal de esgoto sanitário. Nos serviços de instalação de tubos, estão inclusos todas as conexões, corte e fixação necessárias para execução do mesmo. Os diâmetros dos tubos PVC estão inclusos em projeto hidrossanitário.

#### **5.10.3 PONTO DE EMBUTIR PARA ÁGUA FRIA**

Para instalação da rede de água fria de 20 MM, será fornecido e instalado tubos de PVC, série normal para ramal de água. Nos serviços de instalação de tubos, estão inclusos todas as conexões, corte e fixação necessárias para execução do mesmo. Os diâmetros dos tubos PVC estão inclusos em projeto hidrossanitário.

#### **5.10.4 BACIA SANITÁRIA**

Para instalação da bacia sanitária foi previsto modelo com área de transferência lateral, M.R= 80x1.20 cm .A bacia sanitária não poderá ter altura total maior que 46 cm considerando-se a parte superior do assento e não pode ter buraco frontal.

#### **5.10.5 LAVATÓRIO DE LOUÇA SEM COLUNA**

Lavatório individual, sem coluna, em cerâmica esmaltada na cor branca; furo apontado para instalação da torneira; em conformidade com as normas da ABNT e atendendo as seguintes características: ausência de



defeitos visíveis como: gretamento, empenamento da superfície de fixação, trinca, rachadura, ondulação, bolhas, acabamento opaco (esmaltado mal acabado) e corpo exposto (porção não esmaltada), em todas as partes da peça.

Local a peça de acordo com os projetos executivos de arquitetura e hidráulica e atendendo às orientações da NBR 9050. A tubulação de saída deve ser ligada a ralo sifonado e ou caixa sifonada. Altura média de instalação do lavatório: 80cm. O lavatório deve ser rejuntado à parede com argamassa de cimento branco e gesso.

#### **5.10.6 TORNEIRA METÁLICA**

A contratada deverá realizar o fornecimento de torneira metálica para lavatório, fechamento automático, acabamento cromado, com arejador, aplicação de mesa, inclusive engate flexível metálico, fornecimento e instalação.

#### **5.10.7 BARRA DE APOIO**

Deverão ser instaladas barras de apoio em aço inoxidável ou material similar resistente à corrosão, instaladas conforme projeto e que devem suportar a um esforço mínimo de 1,5 kN em qualquer sentido, ter diâmetro entre 3 e 4,5 cm e estar firmemente aparafusada na parede ou divisória.

#### **5.10.8 REGISTRO DE GAVETA**

Para instalação da rede água fria serão necessários o fornecimento e instalação de registro de gaveta, tipo base, roscável 1/2" com acabamento canopla cromados. Fornecimento e instalação de registro de gaveta bruto, latão. Todos os detalhamentos dos registros para instalação de rede de água fria estarão especificados no projeto hidrossanitário.

### **5.11 PONTOS DE INSTALAÇÕES**

#### **5.11.1 PONTO DE EMBUTIR PARA INTERRUPTOR**

Os interruptores simples em questão serão de embutir em parede de alvenaria com caixa 4x2" em pvc ou metálica e terão acabamento de primeira linha. Interruptor simples do tipo 2P + T, 10A/250 V, incluindo suporte e placa.

#### **5.11.2 PONTO DE EMBUTIR PARA LUMINÁRIA**

Todas as instalações de circuitos devem ser em FASE, NEUTRO e TERRA. Caso a rede existente não suporte a carga a ser adicionada, a fiscalização da prefeitura deverá ser informada anteriormente a sua execução para avaliar sobre a execução de suposto aditivo que possa existir, para comprovação do mesmo a empresa executora deverá apresentar projeto que demonstre a carga a maior.

#### **5.11.3 PONTO DE EMBUTIR PARA TOMADA**

As tomadas em questão serão de embutir em parede de alvenaria com caixa 4x2" em pvc ou metálica e terão acabamento de primeira linha. Tomadas do tipo 2P + T, 10 A incluindo suporte e placa.

As caixas para tomadas deverão ter dimensões padronizadas (4"x2" ou 4"x4"), de tal modo a permitirem a instalação dos módulos aí previstos. Todas as tomadas de uso geral devem ser dotadas de conector de aterramento (PE), conforme ABNT NBR 14136, e com diferenciação de indicação em relação à tensão de trabalho.

#### **5.11.4 LUMINÁRIA COMERCIAL**

Serão instaladas Luminária comercial chanfrada de sobrepor completa, para quatro (4) lâmpadas tubulares fluorescente 2X16W-ØT8 ou 2X20W-ØT10 ou LED 2X9W-ØT8, fornecimento e instalação base, reator e lâmpadas.

#### **5.11.5 AR CONDICIONADO**

O sistema de ar condicionado é do tipo expansão direta, utilizando unidades condicionadoras, do tipo Piso Teto Split System "UNDER CEILING", "HIGH WALL". Os equipamentos do tipo "split" são divididos em duas partes: a interna (unidade evaporadora instalada no ambiente a ser climatizado) e a externa (unidade condensadora instalada no ambiente externo).

Interligação entre as duas unidades se dá através de tubulação de cobre para transporte do fluido refrigerante e eletroduto para fiação elétrica, nas bitolas indicadas no desenho anexo.

#### **5.11.6 PONTO DE EMBUTIR PARA PLACA CEGA**

As placas cegas em questão serão de embutir em parede de alvenaria com caixa 4x4" em pvc e terão acabamento de primeira linha. Terão eletrodutos de PVC rígido roscável, de diâmetro de 20mm.

As caixas para placas cegas deverão ter dimensões padronizadas 4"x4", de tal modo a permitirem a instalação dos módulos aí previstos. Todas as tomadas de uso geral devem ser dotadas de conector de



**MUNICÍPIO DE ORATÓRIOS**  
**MINAS GERAIS**  
**ADMINISTRAÇÃO 2021 - 2024**

**MUNICÍPIO DE ORATÓRIOS**  
**LICITAÇÕES**

**PÁGINA:** \_\_\_\_\_

**VISTO:** \_\_\_\_\_  
**CPL**

aterramento (PE), conforme ABNT NBR 14136, e com diferenciação de indicação em relação à tensão de trabalho.

**5.12 SERVIÇOS FINAIS**

**5.12.1 LIMPEZA FINAL PARA ENTREGA**

A obra será entregue em perfeito estado de limpeza; deverão apresentar perfeito funcionamento todas as instalações.

Todos os entulhos e materiais de construção excedentes serão removidos para fora da obra, serão lavados e limpos convenientemente os pisos de cerâmica, vidros, devendo ser removidos cuidadosamente os vestígios de manchas, tintas e argamassas.

Deverá ser tomado cuidado especial no emprego de produtos e técnicas de limpeza, evitando especialmente o uso inadequado de substâncias cáusticas e corrosivas, nos locais indevidos.



VISTO: \_\_\_\_\_  
CPL



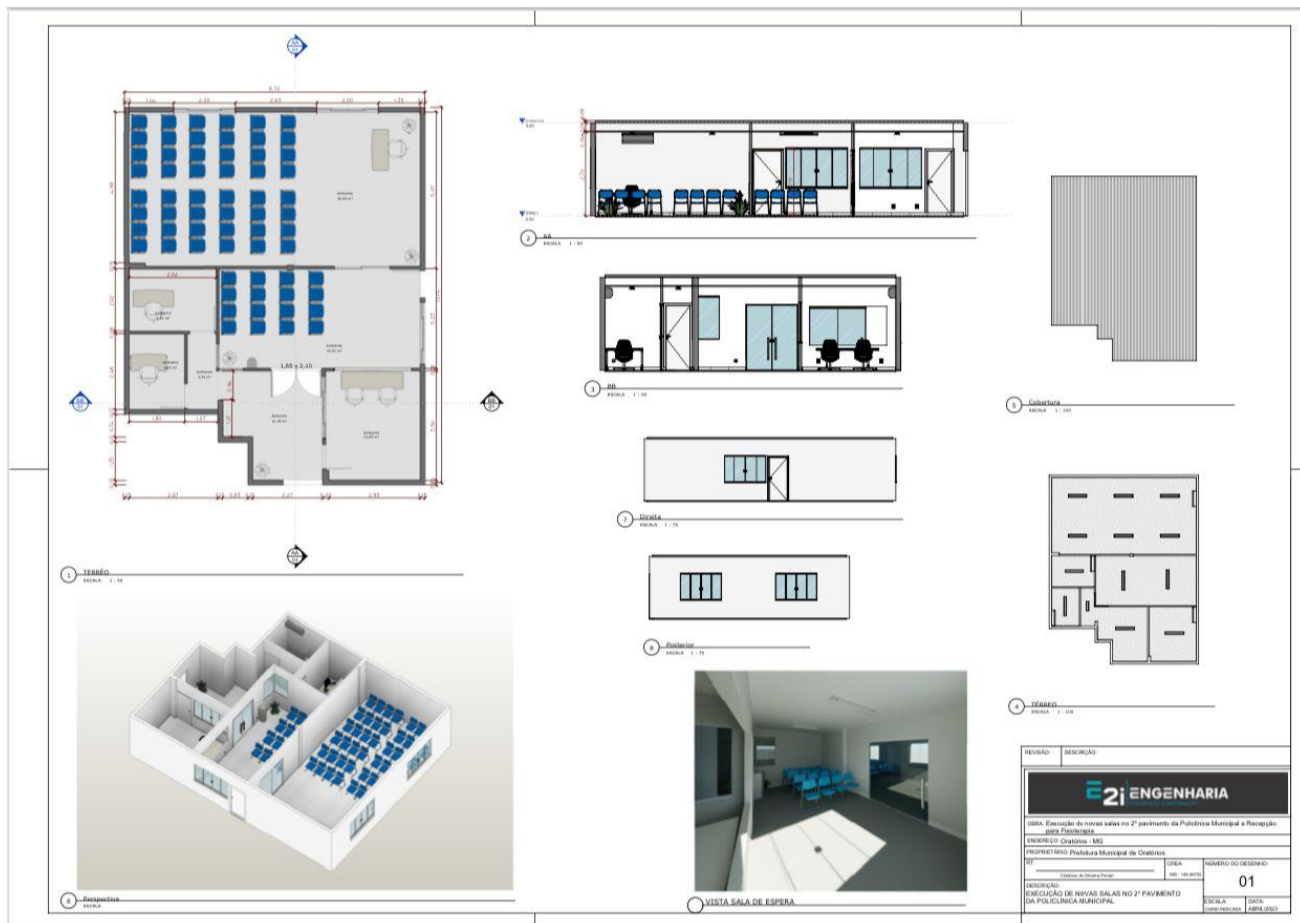





**ANEXO IV**

**CARTA DE CREDENCIAMENTO PARA VISITA TÉCNICA**

(Local e data)

À Comissão de Licitações

Ref.: Edital de Tomada de Preços Nº 003/2023

Prezados Senhores,

O abaixo assinado, ....., portador da cédula de identidade RG nº ....., emitida por ....., na qualidade de representante legal pela empresa ....., vem, pela presente, informar a V.S.<sup>a</sup> que o senhor....., portador da Carteira de Identidade nº ....., CPF ..... foi designado para acompanhar a visita técnica a ser realizada para a referida licitação em epígrafe.

Atenciosamente,

(carimbo, nome e assinatura do responsável legal)  
(cédula de identidade, número e órgão emissor)



**ANEXO V**

**MINUTA DE CONTRATO**

O MUNICÍPIO DE ORATÓRIOS, inscrito no CNPJ sob o nº 01.616.836/0001-88, com sedena Rua Tabajara, 297, Bairro Centro, Oratórios/MG, a seguir denominado MUNICÍPIO, neste ato representado por seu Prefeito Municipal e a \_\_\_\_\_, inscrita no CNPJ sob o nº \_\_\_\_\_, estabelecida na \_\_\_\_\_, Bairro \_\_\_\_\_/\_\_\_\_\_, doravante denominada CONTRATADA, neste ato representada por \_\_\_\_\_, \_\_\_\_\_, portador(a) da Cédula de Identidade nº \_\_\_\_\_, e inscrito(a) no CPF sob onº \_\_\_\_\_, resolvem celebrar o presente Contrato, como especificado no seu objeto, em conformidade com o Processo Licitatório nº 039/2023, na modalidade Tomada de Preços nº 003/2023, do tipo menor preço, sob a regência da Lei Federal nº 8.666/93, mediante as cláusulas e condições a seguir pactuadas:

**CLÁUSULA PRIMEIRA - OBJETO**

1.1. CONTRATAÇÃO DE EMPRESA ESPECIALIZADA EM SERVIÇOS DE ENGENHARIA E CONSTRUÇÃO CIVIL, VISANDO EXECUÇÃO DE NOVAS SALAS NO 2º PAVIMENTO DA POLICLÍNICA MUNICIPAL E RECEPÇÃO PARA A FISIOTERAPIA NO MUNICIPIO DE ORATÓRIOS/MG, COM BASE NO TERMO DE REFERENCIA DO EDITAL..

1.2. Mediante autorização escrita e fundamentada do MUNICÍPIO, poderá a CONTRATADA, na execução do contrato, sem prejuízo das responsabilidades contratuais e legais, subcontratar partes da obra, serviço ou fornecimento, devendo, no caso, os ajustes de subcontratações, serem aprovados pelo MUNICÍPIO.

1.3 – A execução da obra objeto do presente contrato, far-se-á sob o regime de empreitada por preço global.

**CLÁUSULA SEGUNDA – DOCUMENTOS INTEGRANTES DO CONTRATO**

2.1. Para todos os efeitos de direito, para melhor caracterização da contratação, bem como para definir procedimentos e normas decorrentes das obrigações ora contraídas, integram este CONTRATO os documentos do Edital de Tomada de Preços Nº 003/2023 – Prefeitura Municipal de Oratórios, constantes do Processo nº 039/2023, e, em especial, a Proposta de Preços e os Documentos de Habilitação do contratado.



## **CLÁUSULA TERCEIRA – RECURSOS ORÇAMENTÁRIOS**

3.1. As despesas decorrentes desta contratação correrão por conta das dotações orçamentárias:

4.4.90.51.00.2.05.01.10.301.0003.1.0024

## **CLÁUSULA QUARTA – DA VIGÊNCIA DO CONTRATO**

4.1. O contrato terá vigência de 12 (doze) meses a contar da assinatura, podendo ser prorrogado a critério da Administração, nos termos do art. 57 da Lei 8.666/93, observado o prazo de execução estabelecido no cronograma físico-financeiro.

4.2. A mobilização e implantação do canteiro de obras se dará no prazo máximo de 05 (cinco) dias, contados da emissão da respectiva Ordem de Serviço.

## **CLÁUSULA QUINTA – PREÇO E CONDIÇÕES DE PAGAMENTO E REAJUSTE**

5.1. O preço ajustado entre as partes para execução total da obra é o valor constante na planilha apresentada e devidamente homologada, no montante equivalente a R\$ \_\_\_\_\_ (\_\_\_\_\_) e será efetivado da seguinte forma:

5.2. O pagamento referente ao serviço, objeto desta licitação, será efetuado através de depósito em conta corrente em até 15 (quinze) dias, após a apresentação da Nota Fiscal, em 02 (duas) vias, acompanhada da relação dos itens do cronograma Físico- Financeiro relativo ao período de medição da obra e ainda mediante apresentação da comprovação da regularidade fiscal e trabalhista exigida na fase de habilitação.

5.2.1 – A medição será realizada mensalmente, exceto se previsto de forma diferente no projeto básico.

5.3. O Banco/Agência/Número da conta-corrente deverão constar da nota fiscal;

5.4. Para efeito de pagamento, serão considerados os valores unitários cotados e as quantidades efetivamente executadas no período de aferição e atestadas pela fiscalização.

5.5. Ao MUNICÍPIO fica reservado o direito de não efetivar o pagamento se, no ato da entrega de cada parcela da obra, esta não estiver em perfeitas condições e de acordo com as especificações estipuladas no cronograma físico-financeiro aprovado, atestado pelo Engenheiro Municipal que firmará laudo neste sentido.



5.6 – No interesse do Município de Oratórios/MG, o objeto deste contrato poderá ser suprimido ou aumentado, obedecidos os limites da Lei 8.666/93;

5.7 – Estas alterações serão efetuadas através de Termo Aditivo, após apresentação de novas propostas por parte da empresa, dentro dos seguintes critérios:

a) Os serviços acrescidos ou suprimidos e que constem na proposta inicial serão acertados pelo valor da mesma, ou seja, se acrescidos, pagos pelo valor da proposta e se suprimidos, diminuídos do valor do contrato.

b) Serviços não contidos na proposta inicial deverão ser acertados com base nos preços unitários da nova proposta, a qual serão objetos de comum acordo entre as partes, remetendo, portanto ao âmbito negocial.

c). Poderá ser reajustado o valor dos serviços contratados e não executados, mediante iniciativa da CONTRATADA, desde que observado o interregno mínimo de 1 (um) ano contado da data de apresentação da proposta, tendo como base a variação do INCC (Índice Nacional de Custo da Construção Civil e Obras Públicas) elaborado pela Fundação Getúlio Vargas – FGV. Parágrafo único - Os efeitos financeiros do reajuste serão devidos a partir da solicitação da CONTRATADA, precluindo o seu direito após a execução dos serviços.

## **CLÁUSULA SEXTA – PRAZO E COMUNICAÇÕES**

6.1. A obra deverá ser entregue no prazo e forma constante do cronograma físico-financeiro, integrante do projeto básico;

6.2 – As comunicações entre as partes contratantes, relacionadas com o acompanhamento e controle do presente contrato, serão feitas sempre por escrito.

## **CLÁUSULA SÉTIMA – OBRIGAÇÕES DA CONTRATADA**

7.1. A CONTRATADA responderá civil e criminalmente por todos os danos que venha, direta ou indiretamente, por si ou por seus prepostos, provocar ou causar para o MUNICÍPIO e/ou terceiros, devendo entregar as obras deste contrato de acordo com os termos e planilhas constante do processo, em estrita obediência à legislação vigente.

7.2. Fica a CONTRATADA responsável por todos os custos diretos e indiretos relativos à entrega das obras constantes deste contrato, inclusive despesas com materiais, transportes, fretes, mão-de-obra, remunerações de funcionários, bem como todos os encargos sociais, trabalhistas, previdenciários, securitários e tributários, ou quaisquer





MUNICÍPIO DE ORATÓRIOS LICITAÇÕES	
PÁGINA:	_____
VISTO:	_____ CPL

outros custos e encargos decorrentes, ou que venham a ser devidos em razão da aven-ça.

7.3. As licenças de aprovação e a anotação da obra junto aos órgãos competentes, e as demais licenças e franquias exigidas por lei, correrão por conta da CONTRATADA.

## **CLÁUSULA OITAVA – OBRIGAÇÃO DA MUNICÍPIO**

8.1. A MUNICÍPIO obriga-se a empenhar, quando da contratação, os recursos orça-mentários necessários ao pagamento, observadas as previsões estabelecidas, e pagar a(s) nota(s) fiscal(is) emitida(s) no prazo e forma estabelecidos.

8.2. Atestar nas notas fiscais/faturas a efetiva execução do objeto deste Contrato.

8.3. Aplicar à Contratada penalidades, quando for o caso;

8.4. Prestar à Contratada toda e qualquer informação, por esta solicitada, necessária à perfeita execução do Contrato;

8.5. Notificar, por escrito, à Contratada da aplicação de qualquer sanção.

8.6. A gestão, fiscalização e controle na execução do presente contrato estarão a cargo do Secretário Municipal de Obras e Serviços Urbanos, o qual deverá reportar direta-mente ao Gabinete do Executivo em caso de descumprimento injustificado de qualquer de suas cláusulas e condições.

## **CLÁUSULA NONA – PENALIDADES PELAS INFRAÇÕES CONTRATUAIS E IN-DIMPLÊNCIA DAS OBRIGAÇÕES ASSUMIDAS**

9.1. Em caso de descumprimento das obrigações contraídas neste Instrumento, a adjudicatária/contratada ficará sujeita às penalidades previstas nos termos dos arts. 81 e 86 a 88 da Lei Federal nº 8.666/93.

9.2. Pela inexecução total ou parcial do contrato celebrado com o MUNICÍPIO, serão aplicadas as sanções previstas no art. 87 da Lei Federal nº 8.666/93.

9.2.1. Advertência escrita – comunicação formal de desacordo quanto à conduta do fornecedor sobre o descumprimento de contratos e outras obrigações assumidas, e a determinação da adoção das necessárias medidas de correção.



**9.2.2. Multa, nas seguintes condições:**

- a) 0,3% (três décimos por cento) por dia, até o trigésimo dia de atraso, sobre o valor do fornecimento ou serviço não realizado, ou sobre a etapa do cronograma físico de obras não cumprida;
- b) 10% (dez por cento) sobre o valor da nota de empenho ou do contrato, em caso de recusa do adjudicatário em efetuar o reforço de garantia;
- c) 20% (vinte por cento) sobre o valor do fornecimento, serviço ou obra não realizada no caso de atraso superior a 30 (trinta) dias, ou entrega de objeto com vícios ou defeitos ocultos que o tornem impróprio ao uso a que é destinado, ou diminuam-lhe o valor ou, ainda, fora das especificações contratadas;

**9.2.3. Suspensão temporária de participação em licitação e impedimento de contratar com a Administração Pública Municipal.**

**9.2.4. Declaração de inidoneidade para licitar ou contratar com a Administração Pública, enquanto perdurarem os motivos determinantes da punição ou até que seja promovida a reabilitação do fornecedor perante a própria autoridade que aplicou a penalidade, que será concedida sempre que o contratado ressarcir a Administração Pública Municipal pelos prejuízos resultantes de ação ou omissão do mesmo.**

**9.3. O valor da multa aplicada, nos termos do item 9.2.2, alíneas "a", "b" e "c", será descontado do valor da garantia prestada, retido dos pagamentos devidos pela Administração Pública Municipal ou cobrado judicialmente.**

**9.4. Constatada a ocorrência do descumprimento total ou parcial do contrato, que aponte a possibilidade de aplicação das sanções descritas nos itens 9.2.1 a 9.2.4, o servidor público responsável pelo atestado de prestação de serviços de recebimento parcial ou total da obra emitirá parecer técnico fundamentado e o encaminhará à Administração Municipal.**

**9.5. As penalidades de advertência, multa e suspensão serão aplicadas após regular procedimento administrativo, de ofício ou por provocação do setor de contratos, pelo responsável competente.**

**9.6. As sanções previstas nos itens 9.2.1, 9.2.3 e 9.2.4, poderão ser aplicadas cumulativamente à prevista no 9.2.2, assegurado o direito de defesa prévia do interessado no prazo de 5 (cinco) dias úteis.**

**9.7. A aplicação da sanção de declaração de inidoneidade, é de competência da autoridade competente, nos termos de lei, da qual cabe pedido de reconsideração.**



9.8. Em qualquer caso, será assegurada à adjudicatária / contratada a ampla defesa.

### **CLÁUSULA DÉCIMA – RESCISÃO CONTRATUAL**

10.1. A inexecução total ou parcial deste contrato ensejará a sua rescisão nos termos dos artigos 77 a 80 da Lei nº. 8.666/93, independentemente de interpelação judicial ou extrajudicial, e sem prejuízo do disposto nos artigos 86 a 88 do citado diploma legal.

10.2. Na hipótese de rescisão, o MUNICÍPIO poderá reter créditos e promover a cobrança judicial ou extrajudicial de perdas e danos, a fim de se ressarcir de prejuízos que advierem do rompimento.

10.3. O **MUNICÍPIO** poderá declarar rescindido o contrato por conveniência administrativa ou interesse publico, conforme disposto no art. 79 da Lei 8.666/93 e suas alterações.

### **CLÁUSULA DÉCIMA-PRIMEIRA – FORO**

11.2. Será competente o foro da Comarca de Ponte Nova, com renúncia expressa a qualquer outro, por mais privilegiado que seja, para solução de questões oriundas deste contrato.

E, por estarem assim justas e contratadas, as partes assinam este contrato em 03 (três) vias de igual teor e forma, obrigando-se por si, seus herdeiros e sucessores, na presença de duas testemunhas abaixo assinadas.

Prefeitura Municipal de Oratórios/MG, \_\_\_\_de\_\_\_\_de 2023.

\_\_\_\_\_  
**PREFEITO MUNICIPAL**

**XXXXXXXXXXXXXXXXXXXXXXXXXXXXX**  
**CONTRATADA**

**TESTEMUNHAS:**

NOME: \_\_\_\_\_ NOME: \_\_\_\_\_  
CPF: \_\_\_\_\_ CPF: \_\_\_\_\_



**ANEXO VI**

**PROPOSTA COMERCIAL**

(Local e data)

À

Prefeitura Municipal de Oratórios

A/C Comissão Permanente de Licitação

**Referência: Tomada de Preços nº 003/2023.**

**OBJETO:** CONTRATAÇÃO DE EMPRESA ESPECIALIZADA EM SERVIÇOS DE ENGENHARIA E CONSTRUÇÃO CIVIL, VISANDO EXECUÇÃO DE NOVAS SALAS NO 2º PAVIMENTO DA POLICLÍNICA MUNICIPAL E RECEPÇÃO PARA A FISIOTERAPIA NO MUNICÍPIO DE ORATÓRIOS/MG, COM BASE NO TERMO DE REFERENCIA DO EDITAL.

Prezados Senhores,

A empresa \_\_\_\_\_, inscrita no CNPJ sob o Nº \_\_\_\_\_, neste ato representada por \_\_\_\_\_ (qualificação: nacionalidade, estado civil, cargo), em atendimento ao disposto na Tomada de Preços em epígrafe, após análise do referido instrumento convocatório e tendo pleno conhecimento do seu conteúdo, se propõe a executar as obras objeto desta licitação, sob sua inteira responsabilidade, nas condições a seguir:

**PLANILHA DE CUSTOS.**

- 1 - O preço global proposto para a execução total da Obra é de R\$ (\_\_\_\_\_).
- 2 - O prazo máximo para execução da obra é de 12 (doze) meses corridos a partir da ordem de serviço.
- 3 - A presente proposta é válida pelo prazo de 60 (sessenta) dias, a partir desta data.





**MUNICÍPIO DE ORATÓRIOS**  
**MINAS GERAIS**  
**ADMINISTRAÇÃO 2021 - 2024**

MUNICÍPIO DE ORATÓRIOS  
LICITAÇÕES

PÁGINA: \_\_\_\_\_

VISTO: \_\_\_\_\_  
CPL

4 – Declaramos que nos preços propostos já estão neles incluídas todas as despesas, inclusive aquelas relativas a taxas, impostos, fretes, seguros, mão de obra, encargos sociais, testes, ferramentas e demais encargos, enfim todos os custos diretos e indiretos necessários para execução perfeita dos serviços discriminados nos projetos e memorial descritivo.

5 - Declaramos expressamente a aceitação das condições do presente Edital, das disposições técnicas, da minuta contratual, bem como de sujeições às condições fixadas pela Prefeitura Municipal de Oratórios.

6 - Declaramos que temos conhecimento dos projetos, especificações e que as mesmas são satisfatórias e corretas para serem executadas dentro do prazo previsto.

Local e data.

**Assinatura do Representante Legal**  
**Nome do Licitante**



**ANEXO – VII**

**RELAÇÃO DE DOCUMENTOS PARA CADASTRAMENTO**

**PROCESSO LICITATÓRIO Nº 039/2023 - TOMADA DE PREÇOS 003/2023**

- I - Registro comercial, no caso de empresa individual;
- II - Ato constitutivo, estatuto ou contrato social em vigor, devidamente registrado, em se tratando de sociedades simples, e, no caso de sociedades por ações, acompanhado de documentos de eleição de seus administradores;
- III - Inscrição do ato constitutivo, no caso de sociedades civis, acompanhada de prova de diretoria em exercício;
- IV - Decreto de autorização, em se tratando de empresa ou sociedade estrangeira em funcionamento no País, e ato de registro ou autorização para funcionamento expedido pelo órgão competente, quando a atividade assim o exigir.
- V – Prova de regularidade para com a Fazenda Federal e a Seguridade Social, mediante apresentação de Certidão Conjunta de Débitos Relativos a Tributos Federais e à Dívida Ativa da União, emitida pela Secretaria da Receita Federal do Brasil ou pela Procuradoria-Geral da Fazenda Nacional;;
- VI - Prova de regularidade para com a Fazenda Estadual do domicílio ou sede do licitante, mediante apresentação de certidão emitida pela Secretaria competente do Estado;
- VII - Prova de regularidade para com a Fazenda Municipal do domicílio ou sede do licitante mediante apresentação de certidão emitida pela Secretaria competente do Município;
- VIII - Prova de regularidade relativa ao Fundo de Garantia por Tempo de Serviço - FGTS, emitida pela Caixa Econômica Federal;



**MUNICÍPIO DE ORATÓRIOS**  
**MINAS GERAIS**  
ADMINISTRAÇÃO 2021 - 2024

MUNICÍPIO DE ORATÓRIOS  
LICITAÇÕES

PÁGINA: \_\_\_\_\_

VISTO: \_\_\_\_\_  
CPL

IX - Prova de inexistência de débitos inadimplidos perante a Justiça do Trabalho, mediante a apresentação de certidão negativa, nos termos do Título VII-A da Consolidação das Leis do Trabalho, aprovada pelo Decreto-Lei nº 5.452, de 1º de maio de 1943.

**Obs.: 1)** Nos termos e prazos mencionados no art. 22, § 2º da Lei 8.666/93, os interessados **não cadastrados** deverão protocolizar no endereço relacionado no preâmbulo do edital a documentação acima referenciada para fins de ficarem aptas a participar da presente licitação.



**ANEXO – VIII – MODELO DE DECLARAÇÃO DE DISPONIBILIDADE DE PROFISSIONAL**

Declaramos, em atendimento ao previsto no Edital que o Sr(s) ..... –  
CPF ....., CREA ..... são nossos responsáveis técnicos para  
acompanhar a execução dos serviços, objeto desta Tomada de Preços.

Local e data

Assinatura do responsável pela empresa

Nome do responsável pela empresa

**DE ACORDO.**

Nome(s), Assinatura(s), CPF (MF) e CREA do(s) Responsável(eis) Técnico(s)

**Observação: O responsável pela empresa e o (s) responsável (eis) deverão assinar em conjunto esta declaração**





**ANEXO IX – DECLARAÇÃO DE PLENO CONHECIMENTO DAS CONDIÇÕES PARA EXECUÇÃO DA OBRA**

Declaramos para os devidos fins de atender ao disposto do item 7.1 alínea. C, do Processo Licitatório Nº 039/2023 – Tomada de Preço Nº003/2023, que tomamos conhecimento dos meios de acesso, transporte, das condições atuais do terreno, suas instalações, das obras e serviços a serem realizados e demais condições necessárias à perfeita execução dos serviços.

Local e Data: \_\_\_\_\_, \_\_\_\_\_ de \_\_\_\_\_ de 2023.

---

**Representante da Empresa**



**ANEXO X - CARTA DE CREDENCIAMENTO**

À

Prefeitura Municipal de Oratórios.

Referência: Tomada de Preços

nº 003/2023 Prezado(a)

Senhor(a),

A empresa \_\_\_\_\_, inscrita no CNPJ sob o Nº \_\_\_\_\_,

\_\_\_\_\_ neste ato representada por \_\_\_\_\_ (qualificação: nacionalidade, estado civil, cargo ocupado na empresa), em atendimento ao disposto no Edital da TP 003/2022, vem perante Vossa Senhoria credenciar o Sr.

\_\_\_\_\_, RG \_\_\_\_\_, como representante qualificado a participar de todos os atos relativos à referida licitação, inclusive com poderes expressos para apresentar ou desistir da interposição de recursos, nos termos do artigo 109 da Lei No 8666/93 e assinar declarações anexas do Edital.

Atenciosamente.

Local e Data:..... de ..... de 2023

**NOME**

Representante Legal da Licitante

**Anexar cópia da carteira de Identidade**



**ANEXO XI**

**DECLARAÇÃO DE DISPENSA DE VISITA TECNICA**

À  
Prefeitura Municipal de Oratórios  
A/C Presidente da CPL e Equipe de Apoio

Prezados Senhores,

A empresa \_\_\_\_\_, inscrita no CNPJ sob o nº \_\_\_\_\_, neste ato representada por \_\_\_\_\_ (qualificação: \_\_\_\_\_ nacionalidade, estado civil, cargo ocupado na empresa), em atendimento ao disposto 5.1.7 do Edital da Tomada de Preço nº. **003/2023**, vem perante Vossas Senhorias declarar a dispensa de visita técnica, constando que compromete a cumprir fielmente as condições impostas neste instrumento convocatório.

RAZÃO SOCIAL DO PROPONENTE:

ENDEREÇO:

CEP:

FONE:

FAX:

E-MAIL:

CNPJ Nº:

DATA:

NOME DO RESPONSÁVEL:

CARGO NA EMPRESA:

ASSINATURA DO RESPONSÁVEL: