



MUNICÍPIO DE ORATÓRIOS MINAS GERAIS

LPROCESSO Nº 093/2021 – TOMADA DE PREÇOS Nº 006/2021

RECIBO DE RETIRADA DE EDITAL

Razão Social: _____

CNPJ Nº: _____

Endereço: _____

E-mail: _____

Cidade: _____ Estado: _____ Telefone: _____ Fax: _____

Senhor Licitante,

Visando comunicação futura entre o (a) Pregoeiro (a) e/ou Comissão Permanente de Licitação e a licitante, solicitamos à Vossa Senhoria preencher o recibo de entrega e remeter a Comissão Permanente de Licitações por meio do e-mail: licitacao@oratorios.mg.gov.br

A não remessa do recibo exime o (a) Presidente da Comissão Permanente de Licitação e/ou Pregoeiro (a) da comunicação de eventuais retificações ocorridas no instrumento convocatório, bem como de quaisquer informações adicionais.



MUNICÍPIO DE ORATÓRIOS MINAS GERAIS

PROCESSO LICITATORIO Nº 093/2021
TOMADA DE PREÇOS Nº 006/2021
TIPO: MENOR PREÇO

OBJETO RESUMIDO

Contratação de empresa especializada em Obras de Engenharia para reforma e ampliação da estação de tratamento de água (ETA), incluindo 02 (dois) reservatórios tubulares conforme projeto básico.

Endereço: Rua Tabajara, 297 - Centro, CEP 35.439-000 - Oratórios, Minas Gerais.

Retirada do Edital: Sede da Prefeitura Municipal – Telefone (31) 3876-9101 ou pelo site www.oratorios.mg.gov.br

⇒ **DATA PARA ABERTURA DOS ENVELOPES:**

HABILITAÇÃO: 29/12/2021 às 09:00 horas.

PROPOSTAS: 29/12/2021 às 09:30 horas.

Apresentação e Abertura dos envelopes: CPL

Valor Global Estimado: R\$ 819.389,59 (oitocentos e dezenove mil, trezentos e oitenta e nove reais e cinquenta e nove centavos).

Prazo de Execução da obra: 120 (cento e vinte) dias.



MUNICÍPIO DE ORATÓRIOS MINAS GERAIS

1. DISPOSIÇÕES PRELIMINARES

1.1- A presente licitação é regida pela Lei Federal nº 8.666, de 21 junho de 1.993, atualizada pelas Leis Federais nº 8.883, de 8 de junho de 1994, de nº 9.032, de 28 de abril de 1995, de nº 9.648, de 27 de maio de 1998, de nº 9.854, de 27 de outubro de 1999 e de nº 147 de agosto de 2014.

1.2 - Integram este edital: Anexo I (Cronograma Físico e Financeiro, Orçamento Sintético, Memória de Cálculo e Composição de DBI).

2. OBJETO

2.1 - Contratação de empresa especializada em obras de Engenharia para reforma e ampliação de Estação de Tratamento de água (ETA), incluindo de 02 (dois) reservatórios tubulares, conforme projeto básico.

3. PARTICIPAÇÃO NA LICITAÇÃO

3.1 – Estão impedidas de participar desta licitação pessoas jurídicas:

3.1.1 – Que estiverem, na data fixada para a apresentação dos envelopes, cumprindo penalidade de suspensão temporária para licitar ou contratar com o Município de Oratórios;

3.1.2 – Declaradas inidôneas pelo Poder Público e não reabilitadas; e

3.1.3 – Reunidas sob forma de consórcio.

4. DA HABILITAÇÃO

4.1 - Para efeito de habilitação no presente certame, os interessados deverão apresentar os seguintes documentos – DOCUMENTOS DE HABILITAÇÃO:

4.1.1 – Documentos de constituição da Pessoa Jurídica:

4.1.1.1 – Registro comercial, no caso de empresa individual; ou

4.1.1.2 – Ato constitutivo, estatuto ou contrato social em vigor, devidamente registrado, em se tratando de sociedade comercial e, na hipótese de sociedade por ações, acompanhados de documentos da eleição e posse dos seus diretores; ou

4.1.1.3 – Inscrição do ato constitutivo, no caso de sociedade civil, acompanhada de prova da diretoria em exercício.

4.1.2 – Prova de inscrição no cadastro de contribuintes relativo a sede do licitante, pertinente ao seu ramo de atividade e compatível com objeto contratual:



MUNICÍPIO DE ORATÓRIOS MINAS GERAIS

4.1.2.1 – Federal - comprovante de inscrição no **CNPJ** expedido por meio eletrônico através do site da RFB na internet;

4.1.2.2 – Municipal – comprovante de **inscrição municipal ou alvará de funcionamento** com número da inscrição ou **certidão** expedida pelo Município sede da pessoa jurídica licitante, constando o número de inscrição.

4.1.3 – Comprovação de quitação federal:

4.1.3.1 – Prova de regularidade para com o Fundo de Garantia por Tempo de Serviço - F.G.T.S., expedida pela Caixa Econômica Federal (**CRF**);

4.1.3.2 – Prova de Regularidade Fiscal perante a Fazenda Nacional, mediante apresentação de **Certidão** expedida conjuntamente pela Secretaria da Receita Federal do Brasil (RFB) e pela Procuradoria Geral da Fazenda Nacional (PGFN), referente a todos os créditos tributários federais e à dívida ativa da União (DAU) por elas administrados, incluindo-se as contribuições previdenciárias, na forma da Portaria Conjunta RFB/PGFN nº 1.751, de 2 de outubro de 2014;

4.1.3.3 – Prova de inexistência de débitos inadimplidos perante a Justiça do Trabalho, mediante a apresentação de certidão negativa, nos termos do Título VII-A da Consolidação das Leis do Trabalho, aprovada pelo Decreto-Lei nº 5.452, de 1º de maio de 1943. Certidão Negativa de Débitos Trabalhistas (**CNDT**) Art. 03, da Lei nº. 12.440, de 7 de julho de 2011.

4.1.4 – Comprovação de quitação para com o Fisco Municipal e Estadual:

4.1.4.1 – Certidão negativa de débitos – **CND** - expedida pela Fazenda Pública Municipal da sede da pessoa jurídica licitante;

4.1.4.2 – Certidão negativa de débitos – **CND** - expedida pela Fazenda Pública Estadual da sede da pessoa jurídica licitante;

4.1.5 - Registro ou inscrição na entidade profissional competente; (**Certidão de Registro de Pessoa Jurídica emitido pelo Conselho Regional de Engenharia e Agronomia – CREA ou Conselho Regional de Arquitetura e Urbanismo- CAU**).

4.1.5.1 - Comprovação de que os profissionais indicados pela empresa, Engenheiro Civil ou Arquiteto e Engenheiro Eletricista, são respectivos responsáveis técnicos mediante apresentação de **certidão** expedida pelo CREA/CAU atestando tal condição e documento comprobatório de vínculo do RT com a empresa mediante apresentação de documento de constituição da empresa comprovando que o RT faz parte do corpo societário da empresa; ou cópia da respectiva **folha de registro do livro de empregados** da empresa comprovando que é empregado da empresa, com cópia da última GFIP contendo nome do RT na relação de empregados da empresa; ou contrato de prestação de serviços do RT com a empresa licitante.



MUNICÍPIO DE ORATÓRIOS MINAS GERAIS

4.1.6 – Atestados de capacidade técnica da empresa licitante e do responsável técnico, correspondentes ao objeto licitado:

4.1.6.1 – Do responsável técnico Engenheiro Civil ou Arquiteto e Engenheiro Eletricista - RT: **Atestado Técnico** emitido(s) por pessoa jurídica de direito público ou privado, devidamente registrado(s) no CREA/CAU, acompanhado(s) de Certidões de Acervo Técnico – CAT, específica(s) para a obra referida no(s) Atestado(s), comprovando que o(s) profissional(s) indicado(s) para ser(em) o(s) responsável(is) técnico(s) da obra, executou(aram) obras que contenham os serviços abaixo: (Em quantidades de pelo menos 50 % do que está previsto na planilha licitatoria desse processo).

DESCRIÇÃO
FORNECIMENTO DE CONCRETO ESTRUTURAL, PREPARADO EM OBRA, COM FCK 20 MPA, INCLUSIVE LANÇAMENTO, ADENSAMENTO E ACABAMENTO.
FORMA E DESFORMA DE COMPENSADO PLASTIFICADO, ESP. 12 MM, REAPROVEITAMENTO (5X), EXCLUSIVE ESCORAMENTO.
REVESTIMENTO COM AZULEIJO BRANCO (15X 15), EM DIAGONAL, ASSENTAMENTO COM ARGAMASSA INDUSTRIALIZADA, INCLUSIVE REJUNTAMENTO.
ESTRUTURA METÁLICA EM TESOURAS OU TRELIÇAS, VÃO LIVRE DE 12M, FORNECIMENTO E MONTAGEM, NÃO SENDO CONSIDERADOS OS FECHAMENTOS METÁLICOS, AS COLUNAS, OS SERVIÇOS GERAIS EM ALVENARIA E CONCRETO, AS TELHAS DE COBERTURA E A PINTURA DE ACABAMENTO.
COBERTURA EM TELHA METALICA GALVANIZADA ONDULADA, TIPO SIMPLES, ESP. 0,50MM, ACABAMENTO NATURAL, INCLUSIVE ACESSORIOS PARA FIXAÇÃO, FORNECIMENTO E INSTALAÇÃO.
AQUISIÇÃO E INSTALAÇÃO DE RESERVATÓRIO METÁLICO

4.1.6.2 – Fica facultado ao proponente vistoriar o local de execução dos serviços e realizar vistoria através de profissional credenciado que obrigatoriamente deverá ser firmado pelo sócio gerente da empresa.

4.1.6.3 – As vistorias poderão ser realizadas nos dias **22/12/2021** ou **23/12/2021**, de 13:00 às 16:00 horas, com o acompanhamento de servidor da Prefeitura Municipal, devendo ser previamente agendadas através do e-mail: licitacao@oratorios.mg.gov.br até o dia **21/12/2021** às 15:00 horas.

4.1.6.4 – Todas as dúvidas acerca da execução dos projetos deverão ser apresentadas na visita técnica.

4.1.7 - Apresentação de **certidão negativa de falência ou concordata**, expedida pelo distribuidor da sede da pessoa jurídica, cuja pesquisa tenha sido realizada em data não anterior a **90 (noventa)** dias da data prevista para a apresentação dos envelopes, constando razão social e número do CNPJ do licitante;



MUNICÍPIO DE ORATÓRIOS MINAS GERAIS

4.1.8 – Apresentação do último balanço patrimonial e demonstrações contábeis do último exercício social, já exigíveis e apresentados na forma da lei, que comprovem a boa situação financeira da empresa, vedada a sua substituição por balancetes ou balanços provisórios, podendo ser atualizados por índices oficiais quando encerrados há mais de (03) três meses da data de apresentação da proposta;

4.1.8.1 – O interessado não obrigado a publicar o balanço deverá apresentar declaração firmada pelo contador responsável atestando tal fato, com indicação do CRC do contador signatária da declaração, bem como reconhecimento da assinatura do referido contador por cartório de notas;

4.1.8.2 - A verificação da boa situação financeira do interessado obrigado a publicar balanço será feita mediante a apuração de dois indicadores contábeis:

4.1.8.2.1 - Quociente de Liquidez Geral (QLG), assim composto:

$$QLG = (AC + RLP) / (PC + ELP)$$

onde: AC é o ativo circulante; RLP é o realizável em longo prazo; PC é o passivo circulante e ELP é o exigível em longo prazo

4.1.8.2.2 –Quociente de Liquidez Corrente (QLC), assim composto:

$$QLC = AC / PC$$

onde: AC é o ativo circulante e PC é o passivo circulante.

4.1.8.2.3 - O resultado das operações indicadas em 4.1.9.2.1 deverá ser igual ou superior a 1 (um) e item 4.1.9.2.2 deverá ser igual ou superior a 1 (um).

4.1.9 – Declarações conforme modelos Anexos I-C e I-D.

4.1.9.1 – Mediante solicitação da CPL ou de qualquer dos licitantes, o declarante deverá comprovar a veracidade dos fatos declarados relativamente a declaração do Anexo I-C.

4.1.10 – Comprovante de possuir Capital Social, na data da entrega dos envelopes, na proporção mínima de 10% (dez por cento) do valor estimado para a licitação, constante do preâmbulo (admitida a atualização para esta data através do INPC), valor este estabelecido de acordo com o §3º. do artigo 31 da Lei 8.666/93, comprovação esta que deverá ser feita através de certidão simplificada expedida pela Junta Comercial do Estado de Minas Gerais (ou de registro de títulos, na hipótese de sociedades civis), emitida em prazo não superior a 30 (trinta) dias da data de abertura do envelopes contendo a documentação de habilitação ou mediante análise do documento indicado nos itens 4.1.1.1 a 4.1.1.3, conforme o caso.

4.1.11 – Deverá ser ainda apresentado comprovante de depósito caução equivalente a 1% (um por cento) do valor estimado do objeto da contratação, nos termos do Art. 31, inciso III e §1º, da lei 8.666/93 com a alteração dada pela Lei 8.883/94, como garantia de proposta, a ser efetuada



MUNICÍPIO DE ORATÓRIOS MINAS GERAIS

mediante depósito em conta corrente ou, ainda, nas modalidades e critérios previstos no *caput* e § 1º do art. 56 da Lei 8.666/93.

4.1.12 – Comprovante de que a empresa licitante atendeu ao disposto no §2º do art. 22 da Lei 8.666/93 - cadastro prévio junto a CPL da Prefeitura Municipal de Oratórios até 03 (três) dias que antecede a data prevista para a abertura.

4.1.12.1 – O cadastro prévio será realizado mediante apresentação dos documentos indicados nos itens 4.1.1 a 4.1.4, inclusive os subitens.

4.1.12.1.1 – A realização de cadastro prévio não exige o licitante de apresentar, para fins de habilitação, todos os documentos indicados nos itens de 4.1.1 a 4.1.12, sob pena de inabilitação.

4.2 - Todos os documentos de que trata este capítulo deverão, quando for o caso, estar em plena validade na data fixada para a apresentação dos envelopes e ser apresentados em original ou por cópia autenticada.

4.3 - A autenticação poderá ser feita, ainda, mediante cotejo da cópia com o original, pela Comissão Permanente de Licitação.

4.4 - Não serão aceitos protocolos de pedidos de certidões ou de outros documentos exigidos neste edital.

4.5 - A Comissão Permanente de Licitação poderá confirmar, caso necessário, através de consulta feita diretamente nos sites dos órgãos expedidores na Internet, a procedência de documentos obtidos por mídia eletrônica.

4.6- Os documentos deverão ser entregues em envelope fechado **até a data indicada no preâmbulo para abertura dos envelopes**, indicando na sua parte externa:

TOMADA DE PREÇOS Nº 003/2019

"ENVELOPE nº 1 - DOCUMENTAÇÃO".

RAZÃO SOCIAL DA EMPRESA

5. DAS PROPOSTAS DE PREÇO

5.1 - As propostas deverão ser nítidas, sem emendas, rasuras, borrões, entrelinhas ou observações feitas à margem e poderão ser manuscritas desde que em letra legível, devidamente assinadas pelo representante legal do licitante.

5.2 – A proposta será composta de:

5.2.1 – Parte comercial, preenchendo a Planilha / Proposta de Preços (modelo Anexo I-A, Orçamento



MUNICÍPIO DE ORATÓRIOS MINAS GERAIS

– Sintetico deste edital), com os valores expressos em moeda nacional, nos quais já deverão estar incluídos todas as despesas diretas e indiretas, tais como: os encargos relativos a tributos, transportes, instalação e/ou outras despesas que componham os preços propostos.

5.2.1.1 – A licitante deverá apresentar, conjuntamente à proposta, planilha de preços unitários com indicação de quantitativos e qualitativos conforme projeto de engenharia anexo no edital

5.2.2 – Cronograma físico-financeiro de execução da obra;

5.2.3 – A não apresentação da proposta com a planilha de custos unitários e total e/ou a apresentação do cronograma físico-financeiro com prazo de execução superior a 120 (cento e vinte) dias importará na desclassificação da empresa proponente.

5.3 – Condições e prazo para a execução dos serviços: os serviços deverão ser executados no prazo máximo de 120 (cento e vinte) dias estabelecido em instrumento contratual, contados a partir da data da autorização para início dos serviços, em absoluta concordância com o disposto neste edital, na proposta de fornecimento apresentada pela licitante e no contrato.

5.3.1 - Na ocorrência de fato superveniente e devidamente justificado, o prazo de execução poderá ser alterado de conformidade com o que as partes acordarem.

5.4 - As propostas serão válidas por 60 dias corridos, contados a partir da data fixada para a apresentação dos envelopes.

5.5 - A Proposta deverá ser apresentada em envelope fechado na mesma data e horário do item 4.6 e identificado na sua parte externa com os dizeres:

TOMADA DE PREÇOS Nº 003/2019

“ENVELOPE nº 2 – PROPOSTA COMERCIAL”.

RAZÃO SOCIAL DA EMPRESA

6. JULGAMENTO

6.1 – Para as finalidades deste capítulo e de conformidade com a Planilha de Quantidades e Preços Estimados – **Anexo I-A**, que faz parte deste edital.

6.2 - Como critério de aceitabilidade das propostas, fica estabelecido, pela ordem:

6.2.1 – Serão consideradas de preços excessivos e, portanto, desclassificadas, as propostas com valor global superior ao Valor Global Estimado (VGE).

6.2.2 – Serão consideradas inexequíveis e, portanto, desclassificadas, as propostas cujos valores sejam inferiores a 70% (setenta por cento) do menor dos seguintes valores:

6.2.2.1 – Média aritmética dos valores das propostas superiores a 50% (cinquenta por cento) do Valor Global Estimado (VGE) pela Administração; ou



MUNICÍPIO DE ORATÓRIOS

MINAS GERAIS

6.2.2.2 – Valor Global Estimado (VGE) pela Administração.

6.2.3 – Dos licitantes classificados na forma do disposto no subitem 6.2.2, cujo valor global da proposta for inferior a 80% (oitenta por cento) do menor valor a que se refere aos seus subitens 6.2.2.1 e 6.2.2.2, poderá ser exigida, para a assinatura do contrato, prestação de garantia adicional, dentre as modalidades previstas no item 7.11, igual à diferença entre o valor resultante do subitem 6.2.2 e o valor da correspondente proposta.

6.2.4 - Na hipótese de divergência entre valores de parcelas da planilha e o valor global da proposta, prevalecerá à indicação para este último.

6.3 - A classificação das propostas far-se-á pela ordem crescente de preços.

6.4 - Será considerada vencedora a licitante que oferecer o menor preço global, desde que atendidas as especificações do objeto licitado e as normas deste edital.

6.5 - Em caso de empate, a decisão dar-se-á **obrigatoriamente por sorteio**, em sessão pública, para a qual serão convocados os interessados.

7. PROCEDIMENTOS ADOTADOS NA LICITAÇÃO

7.1 - Os envelopes nº 1 e nº 2, contendo, respectivamente, os documentos de habilitação e a proposta comercial, deverão ser entregues na sala da Comissão Permanente de Licitação – CPL (endereço e horário indicados no preâmbulo).

7.2 – O interessado poderá se fazer representar neste certame, desde que, antes da abertura dos envelopes, seu representante apresente procuração com poderes específicos, com a firma de quem assina devidamente reconhecida em cartório, ou cópia do contrato social ou estatuto da empresa, no qual lhe é outorgado amplo poder de decisão.

7.3 - Os trabalhos da Comissão Permanente objetivando a verificação das condições de participação e de habilitação dos interessados serão iniciados na data e horário constantes do preâmbulo, em ato público, nas dependências da Comissão Permanente de Licitação (local indicado no preâmbulo).

7.4 – Em seguida, os envelopes nº 1 (documentação de habilitação) dos licitantes serão abertos e os documentos conferidos e rubricados pela Comissão Permanente de Licitação e pelos concorrentes presentes.

7.4.1 - Da reunião, lavrar-se-á ata circunstanciada, na qual serão registradas todas as ocorrências. A ata será assinada pelos membros da Comissão Permanente de Licitação e pelos representantes que se apresentaram devidamente credenciados.

7.4.2 – Os envelopes nº 2 (proposta comercial) de licitantes inabilitados permanecerão fechados e deverão ser retirados pelo interessado no prazo de 30 dias corridos, após o que serão inutilizados.

7.5 - Por proposta da Comissão Permanente de Licitação e desde que todos os licitantes que tiveram



MUNICÍPIO DE ORATÓRIOS MINAS GERAIS

seus documentos de habilitação examinados estejam credenciados e concordem com as decisões tomadas pela Comissão, a abertura dos envelopes nº 2 ocorrerá na data, local e horário especificado no preâmbulo.

7.5.1 – Caso não ocorra à hipótese prevista no 7.5, em razão de interposição de eventuais recursos, a Comissão Permanente de Licitações marcará e divulgará, oportunamente, a data para a abertura dos envelopes nº 2 - PROPOSTA.

7.6 - As impugnações e recursos deverão ser formulados nos prazos e na forma disposta na lei. As impugnações contra este edital deverão ser entregues diretamente na Comissão Permanente de Licitações no endereço constante do preâmbulo.

7.8 – Após o encerramento do prazo previsto para a apresentação de recursos contra o julgamento das propostas ou, se apresentados, estes terem sido apreciados, o processo será encaminhado para adjudicação e homologação.

7.10 – No caso de contratação, a Administração convocará o vencedor da licitação para, no prazo de 5 (cinco) dias úteis contados a partir da entrega da intimação ou da publicação, assinar o contrato, cuja minuta integra o Anexo II deste edital.

7.11 - A Administração poderá exigir da CONTRATADA o depósito de garantia no valor correspondente a 5% (cinco por cento) do valor total do contrato.

7.11.1 - A garantia poderá ser prestada por uma das seguintes modalidades:

a) - caução em dinheiro, títulos da dívida pública ou título de crédito, este último devidamente avalizado pelos sócios da empresa;

b) - seguro-garantia, na forma da legislação aplicável;

c) - fiança bancária.

7.11.2 - A garantia prestada pelo licitante vencedor será liberada ou restituída após a execução do contrato, e, quando em dinheiro, correspondendo ao percentual de garantia a razão do valor licitante ou remanescente, ou pela rescisão do contrato, salvo se esta ocorrer por culpa da contratada.

7.11.3 - Se o valor da garantia for utilizado no pagamento de quaisquer obrigações, incluindo a indenização de terceiros, a contratada, notificada por meio de correspondência simples, obrigará-se a repor ou completar o seu valor, no prazo máximo e improrrogável de 48:00 (quarenta e oito) horas, contadas do recebimento da referida notificação.

7.11.4 - A não apresentação da cobertura da garantia importará na rescisão contratual.

7.11.5 - A devolução da garantia não isenta a contratada das responsabilidades previstas no artigo 1.245 do Código Civil Brasileiro.



MUNICÍPIO DE ORATÓRIOS

MINAS GERAIS

7.11.6 – À Prefeitura Municipal cabe descontar da garantia toda a importância que a qualquer título lhe for devida pela **CONTRATADA**.

7.12 - Qualquer ação oriunda do presente contrato e que não possa ser resolvida por comum acordo entre as partes, será conduzida no Foro da Comarca de Ponte Nova.

8. DA FORMA DO PAGAMENTO

8.1- O pagamento será efetuado pela Tesouraria da Prefeitura Municipal de Oratórios, em conta corrente em nome da contratada através de transferência bancária, em até 30 (trinta) dias corridos, contados da data de apresentação da nota fiscal/fatura e do boletim de medição, devidamente conferido e atestado pelos RT's de execução e fiscalização.

8.2 – O boletim de medição deverá ser emitido previamente a emissão da nota fiscal, sendo de responsabilidade da contratada a sua expedição, observado modelo a ser fornecido pela Prefeitura Municipal.

9.- DOS RECURSOS ORÇAMENTÁRIOS

9.1 - A despesa onerará os recursos orçamentários e financeiros constantes do preâmbulo correrão à conta das dotações orçamentárias **4.4.90.51.00.2.05.03.15.452.0007.1.0023**

10. INFORMAÇÕES

10.1 – Os interessados poderão solicitar esclarecimentos sobre a presente licitação diretamente à CPL no endereço constante do preâmbulo.

10.1.1 – Recomenda-se que os pedidos de esclarecimento sejam apresentados com razoável antecedência de cinco dias úteis em relação à data fixada para a apresentação das propostas, de maneira a permitir, em tempo hábil, o trâmite interno necessário ao exame e preparo da resposta.

10.1.2 – A Comissão Permanente de Licitação transmitirá os esclarecimentos prestados a todos os interessados que retirarem o edital.

11. DISPOSIÇÕES FINAIS

11.1 A autoridade competente poderá revogar ou anular esta licitação nos termos do art. 49 da Lei nº 8.666/93.

11.2 é vedada a transferência, total ou parcial, para terceiros, da contratação que for adjudicada em consequência desta licitação.

11.3 A Comissão Permanente de Licitação dirimirá as dúvidas que forem suscitadas em decorrência deste Edital, desde que arguidas por escrito, até cinco dias úteis antes da data fixada para a abertura dos envelopes.



MUNICÍPIO DE ORATÓRIOS MINAS GERAIS

- 11.4** será desclassificada a licitante que deixar de prestar informações complementares, quando solicitada.
- 11.5** nenhuma indenização será devida às licitantes pela elaboração e/ou apresentação de documentação relativa ao presente Edital.
- 11.6** transcorrido o prazo recursal e decidido os recursos eventualmente interpostos, será o resultado da licitação submetido ao Prefeito Municipal para o procedimento de homologação.
- 11.7** A recusa injustificada do adjudicatário em assinar o contrato, aceitar ou retirar o instrumento equivalente, dentro do prazo de 2 (dois) dias úteis contados da data da convocação, caracteriza o descumprimento total da obrigação assumida, sujeitando-se às penalidades legalmente estabelecidas.
- 11.8** ocorrendo a hipótese prevista no item anterior, o objeto da presente licitação poderá ser adjudicado às licitantes remanescentes, na ordem de classificação, nas mesmas condições propostas pela licitante vencedora, inclusive quanto a prazo e preço atualizado.
- 11.9** A Comissão Permanente de Licitação, no interesse da Administração, poderá relevar omissões puramente formais observadas na documentação e proposta, desde que não contrariem a legislação vigente e não comprometam a lisura da Licitação, sendo possível a promoção de diligência destinada a esclarecer ou a complementar a instrução do processo.
- 11.10** Independente de declaração expressa, a simples participação nesta licitação implica aceitação plena das condições estipuladas neste Edital, decaindo do direito de impugnar os seus termos o licitante que, tendo-o aceito sem objeção, vier, após o julgamento desfavorável, apresentar falhas e irregularidades que o viciem.

Oratórios, 06 de dezembro de 2021.

Maria Aparecida da Cruz

Presidente da CPL



MUNICÍPIO DE ORATÓRIOS MINAS GERAIS

ANEXO I-A

PREFEITURA MUNICIPAL DE ORATÓRIOS
CNPJ: 01.616.836/0001-88



Obra
REFORMA DE ESTAÇÃO DE TRATAMENTO DE ÁGUA

Bancos
SINAPI - 02/2021 - Minas Gerais
SBC - 04/2021 - Minas Gerais
SICRO3 - 10/2020 - Minas Gerais
SICRO2 - 11/2016 - Minas Gerais
SETOP - 01/2021 - Minas Gerais
SUDECAP - 02/2021 - Minas Gerais

B.D.I.
28,99%

Encargos Sociais
Desonerado: embutido nos preços unitário dos insumos de mão de obra, de acordo com as bases.

Orçamento Sintética

Item	Código	Banco	Descrição	Und	Quant.	Valor Unit	Valor Unit com BDI	Total	Peso (%)
1			SERVIÇOS PRELIMINARES					1.068,44	0,13 %
1.1	ED-16660	SETOP	FORNECIMENTO E COLOCAÇÃO DE PLACA DE OBRA EM CHAPA GALVANIZADA #26, ESP. 0,45 MM, PLOTADA COM ADESIVO VINILICO, AFIXADA COM REBITES 4,8X40 MM, EM ESTRUTURA METÁLICA DE METALON 20X20 MM, ESP. 1,25 MM, INCLUSIVE SUPORTE EM EUCALIPTO AUTOCLAVADO PINTADO COM TINTA PVA DUAS (2) DEMÃOS	m²	4,5	184,07	237,43	1.068,44	0,13 %
2			REMOÇÕES E DEMOLIÇÕES					1.081,52	0,13 %
2.1	DEM-PIS-010	SETOP	DEMOLIÇÃO DE PISO CERÂMICO OU LADRILHO HIDRÁULICO, INCLUSIVE AFASTAMENTO	m²	25,03	11,40	14,70	367,94	0,04 %
2.2	DEM-ROD-005	SETOP	DEMOLIÇÃO DE RODAPE EM GERAL, INCLUSIVE ARGAMASSA DE ASSENTAMENTO	M	20,9	1,93	2,49	52,04	0,01 %
2.3	DEM-LOU-005	SETOP	REMOÇÃO DE LOUÇAS (LAVATORIO, BANHEIRA, PIA, VASO SANITARIO, TANQUE)	U	1	53,20	68,62	68,62	0,01 %
2.4	DEM-CON-040	SETOP	DEMOLIÇÃO DE CONSTRUÇÃO EM ALVENARIAS	m²	2,99	109,17	140,82	421,05	0,05 %
2.5	DEM-POR-030	SETOP	REMOÇÃO DE PORTA OU JANELA METÁLICA, INCLUSIVE AFASTAMENTO	m²	9,76	13,65	17,61	171,87	0,02 %
3			REFORÇO ESTRUTURAL					1.556,58	0,19 %
3.1	EST-FOR-025	SETOP	FORMA E DESFORMA DE COMPENSADO PLASTIFICADO, ESP. 12MM, REAPROVEITAMENTO (5X), EXCLUSIVE ESCORAMENTO	m²	1,19	31,68	40,86	48,62	0,01 %
3.2	ED-19633	SETOP	ESCORAMENTO METÁLICO PARA LAJE E VIGA EM CONCRETO ARMADO, TIPO "A", ALTURA DE (200 ATÉ 310)CM, INCLUSIVE DESCARGA, MONTAGEM E DESMONTAGEM E CARGA	m²	8,74	9,73	12,55	109,69	0,01 %
3.3	EST-CON-040	SETOP	FORNECIMENTO DE CONCRETO ESTRUTURAL, PREPARADO EM OBRA, COM FCK 30 MPA, INCLUSIVE LANÇAMENTO, ADENSAMENTO E ACABAMENTO	m³	0,59	529,26	682,69	402,79	0,05 %

E-mail: licitacao@oratorios.mg.gov.br - Telefone: (31) 3876-9101



MUNICÍPIO DE ORATÓRIOS MINAS GERAIS

PREFEITURA MUNICIPAL DE ORATÓRIOS
CNPJ: 01.616.836/0001-88

3.4	ARM-AÇO- 020	SETOP	CORTE, DOBRA E MONTAGEM DE AÇO CA-50/60	KG	47,52	12,37	15,96	758,42	0,09 %
3.5	REV-CHA- 015	SETOP	CHAPISCO COM ARGAMASSA, TRAÇO 1:2:3 (CIMENTO, AREIA E PEDRISCO), APLICADO COM COLHER, ESP. 5MM, PREPARO MECÂNICO	m²	4,56	9,54	12,31	56,13	0,01 %
3.6	REV-REB- 020	SETOP	REVESTIMENTO COM ARGAMASSA EM CAMADA ÚNICA, APLICADO EM PAREDE, TRAÇO 1:3 (CIMENTO E AREIA), ESP. 20MM, APLICAÇÃO MANUAL PREPARO MECÂNICO	m²	6,4	21,92	28,27	180,93	0,02 %
4			ELEVAÇÕES					63.002,04	7,69 %
4.1			MUROS DE DIVISA					58.712,50	7,17 %
4.1.1	TER-ESC- 050	SETOP	ESCAVAÇÃO MANUAL DE TERRA (DESATERRO MANUAL)	m³	123	28,20	36,38	4.474,74	0,55 %
4.1.2	TER-API- 010	SETOP	APILOAMENTO DO FUNDO DE VALAS COM PLACA	m²	141,62	8,48	10,94	1.549,32	0,19 %
4.1.3	FUN-LAS- 005	SETOP	LASTRO DE CONCRETO MAGRO, INCLUSIVE TRANSPORTE, LANÇAMENTO E ADENSAMENTO	m²	14,16	352,22	454,33	6.433,31	0,79 %
4.1.4	EST-CON- 030	SETOP	FORNECIMENTO DE CONCRETO ESTRUTURAL, PREPARADO EM OBRA, COM FCK 20 MPA, INCLUSIVE LANÇAMENTO, ADENSAMENTO E ACABAMENTO	m³	15	476,17	614,21	9.213,15	1,12 %
4.1.5	ARM-AÇO- 020	SETOP	CORTE, DOBRA E MONTAGEM DE AÇO CA-50/60	KG	773	12,37	15,96	12.337,08	1,51 %
4.1.6	EST-FOR- 025	SETOP	FORMA E DESFORMA DE COMPENSADO PLASTIFICADO, ESP. 12MM, REAPROVEITAMENTO (5X), EXCLUSIVE ESCORAMENTO	m²	110	31,68	40,86	4.494,60	0,55 %
4.1.7	REV-CHA- 015	SETOP	CHAPISCO COM ARGAMASSA, TRAÇO 1:2:3 (CIMENTO, AREIA E PEDRISCO), APLICADO COM COLHER, ESP. 5MM, PREPARO MECÂNICO	m²	220	9,54	12,31	2.708,20	0,33 %
4.1.8	REV-REB- 020	SETOP	REVESTIMENTO COM ARGAMASSA EM CAMADA ÚNICA, APLICADO EM PAREDE, TRAÇO 1:3 (CIMENTO E AREIA), ESP. 20MM, APLICAÇÃO MANUAL PREPARO MECÂNICO	m²	220	21,92	28,27	6.219,40	0,76 %
4.1.9	PIN-ACR- 015	SETOP	PINTURA ACRILICA EM PAREDE, DUAS (2) DEMÃOS, INCLUSIVE UMA (1) DEMÃO DE MASSA CORRIDA (PVA), EXCLUSIVE SELADOR ACRILICO	m²	220	19,58	25,26	5.557,20	0,68 %
4.1.10	ALV-BLO- 010	SETOP	ALVENARIA DE VEDAÇÃO COM BLOCO DE CONCRETO, ESP. 14CM, PARA REVESTIMENTO, INCLUSIVE ARGAMASSA PARA ASSENTAMENTO	m²	110	40,35	52,05	5.725,50	0,70 %
4.2			ELEVAÇÕES					4.289,54	0,52 %
4.2.1	ALV-TIJ- 030	SETOP	ALVENARIA DE VEDAÇÃO COM TIJOLO CERÂMICO FURADO, ESP. 14CM, PARA REVESTIMENTO, INCLUSIVE ARGAMASSA PARA ASSENTAMENTO	m²	15	49,34	63,64	954,60	0,12 %
4.2.2	REV-CHA- 015	SETOP	CHAPISCO COM ARGAMASSA, TRAÇO 1:2:3 (CIMENTO, AREIA E PEDRISCO), APLICADO COM COLHER, ESP. 5MM, PREPARO MECÂNICO	m²	30	9,54	12,31	369,30	0,05 %
4.2.3	REV-REB- 020	SETOP	REVESTIMENTO COM ARGAMASSA EM CAMADA ÚNICA, APLICADO EM PAREDE, TRAÇO 1:3 (CIMENTO E AREIA), ESP. 20MM, APLICAÇÃO MANUAL PREPARO MECÂNICO	m²	30	21,92	28,27	848,10	0,10 %

E-mail: licitacao@oratorios.mg.gov.br - Telefone: (31) 3876-9101



MUNICÍPIO DE ORATÓRIOS MINAS GERAIS

PREFEITURA MUNICIPAL DE ORATÓRIOS
CNPJ: 01.616.836/0001-88

4.2.4	PIN-ACR-015	SETOP	PINTURA ACRÍLICA EM PAREDE, DUAS (2) DEMÃOS, INCLUSIVE UMA (1) DEMÃO DE MASSA CORRIDA (PVA), EXCLUSIVE SELADOR ACRÍLICO	m²	30	19,58	25,26	757,80	0,09 %
4.2.5	ESQ-POR-040	SETOP	PORTA DE ABRIR, MADEIRA DE LEI PRANCHETA PARA PINTURA COMPLETA 60 X 210 CM, COM FERRAGENS EM FERRO LATONADO	U	2	527,07	679,87	1.359,74	0,17 %
5			PISOS E REVESTIMENTOS					36.444,61	4,45 %
5.2	ED-9317	SETOP	PISO EM CONCRETO, PREPARADO EM OBRA COM BETONEIRA, FCK 10MPA, SEM ARMAÇÃO, ACABAMENTO RÚSTICO, ESP. 5CM, INCLUSIVE FORNECIMENTO, LÂNCAMENTO, ADENSAMENTO, SARRAFAMENTO, EXCLUSIVE JUNTA DE DILATAÇÃO	m²	130,57	36,70	47,34	6.181,18	0,75 %
5.3	120206	SBC	PISO 60X60CM ACETINADO BORDA BOLD OXFORD DECO BIANCOGRES	m²	110,05	61,00	78,68	8.658,73	1,06 %
5.4	ROD-CER-005	SETOP	RODAPÉ COM REVESTIMENTO EM CERÂMICA ESMALTADA COMERCIAL, ALTURA 10CM, PEI IV, ASSENTAMENTO COM ARGAMASSA INDUSTRIALIZADA INCLUSIVE REJUNTAMENTO	M	92,61	9,27	11,98	1.107,62	0,14 %
5.5	REV-AZU-005	SETOP	REVESTIMENTO COM AZULEJO BRANCO (15X15CM), EM DIAGONAL, ASSENTAMENTO COM ARGAMASSA INDUSTRIALIZADA, INCLUSIVE REJUNTAMENTO	m²	291,4	54,53	70,34	20.497,08	2,50 %
6			PINTURAS					6.297,62	0,77 %
6.1	PIN-ACR-010	SETOP	PINTURA ACRÍLICA EM PAREDE, TRÊS (3) DEMÃOS, EXCLUSIVE SELADOR ACRÍLICO E MASSA ACRÍLICA/CORRIDA (PVA)	m²	50	14,40	18,57	928,50	0,11 %
6.2	PIN-ACR-006	SETOP	PINTURA ACRÍLICA EM TETO, DUAS (2) DEMÃOS, EXCLUSIVE SELADOR ACRÍLICO E MASSA ACRÍLICA/CORRIDA (PVA)	m²	110,05	12,08	15,58	1.714,58	0,21 %
6.3	PIN-ESM-005	SETOP	PINTURA ESMALTE EM ESQUADRIAS DE FERRO, DUAS (2) DEMÃOS, INCLUSIVE UMA (1) DEMÃO DE FUNDO ANTICORROSIVO	m²	115,65	24,50	31,60	3.654,54	0,45 %
7			SERVIÇOS FINAIS					11.885,26	1,45 %
7.1	SER-COR-035	SETOP	GUARDA-CORPO EM AÇO INOX D = 1 1/2", COM SUBDIVISOES EM TUBO DE AÇO INOX D = 1/2", H = 1,05 M - COM CORRIMÃO SIMPLES DE TUBO DE AÇO INOX D = 1 1/2"	M	11,9	603,73	778,75	9.267,13	1,13 %
7.2	SER-POR-076	SETOP	PORTAO EM TUBO GALVANIZADO 1 1/2" COM TELA FIO 12 # 1/2" E CADEADO	m²	5,88	345,19	445,26	2.618,13	0,32 %
8			EXECUÇÃO DE COBERTURA METALICA					106.540,90	13,00 %
8.1			MOVIMENTAÇÃO DE TERRA					1.171,25	0,14 %
8.1.1	TER-ESC-035	SETOP	ESCAVAÇÃO MANUAL DE VALAS H <= 1,50 M	m³	18,94	47,94	61,84	1.171,25	0,14 %
8.2			FUNDAÇÕES EM CONCRETO ARMADO					17.031,44	2,08 %
8.2.1	ARM-AÇO-020	SETOP	CORTE, DOBRA E MONTAGEM DE AÇO CA-50/60	KG	508,34	12,37	15,96	8.113,11	0,99 %

E-mail: licitacao@oratorios.mg.gov.br - Telefone: (31) 3876-9101



MUNICÍPIO DE ORATÓRIOS MINAS GERAIS

PREFEITURA MUNICIPAL DE ORATÓRIOS
CNPJ: 01.616.836/0001-88

8.2.2	EST-CON-030	SETOP	FORNECIMENTO DE CONCRETO ESTRUTURAL, PREPARADO EM OBRA, COM FCK 20 MPA, INCLUSIVE LANÇAMENTO, ADENSAMENTO E ACABAMENTO	m³	14,52	476,17	614,21	8.918,33	1,09 %
8.3			SISTEMA DE COBERTURA					73.805,61	9,01 %
8.3.1	72110	SINAPI	ESTRUTURA METALICA EM TESOURAS OU TRELICAS, VAO LIVRE DE 12M, FORNECIMENTO E MONTAGEM, NAO SENDO CONSIDERADOS OS FECHAMENTOS METALICOS, AS COLUNAS, OS SERVICOS GERAIS EM ALVENARIA E CONCRETO, AS TELHAS DE COBERTURA E A PINTURA DE ACABAMENTO	m²	356,05	109,25	140,92	50.174,57	6,12 %
8.3.2	ED-13852	SETOP	COBERTURA EM TELHA METALICA GALVANIZADA ONDULADA, TIPO SIMPLES, ESP. 0,50MM, ACABAMENTO NATURAL, INCLUSIVE ACESSÓRIOS PARA FIXAÇÃO, FORNECIMENTO E INSTALAÇÃO	m²	356,05	51,45	66,37	23.631,04	2,88 %
8.4			DRENAGEM PLUVIAL					5.244,70	0,64 %
8.4.1	PLU-CAL-005	SETOP	CALHA DE CHAPA GALVANIZADA Nº. 22 GSG, DESENVOLVIMENTO = 33 CM	M	58,4	51,70	66,69	3.894,70	0,48 %
8.4.2	89578	SINAPI	TUBO PVC, SERIE R, AGUA PLUVIAL, DN 100 MM, FORNECIDO E INSTALADO EM CONDUTORES VERTICAIS DE ÁGUAS PLUVIAIS. AF 12/2014	M	24	43,61	56,25	1.350,00	0,16 %
8.5			PILARES METALICOS					9.287,90	1,13 %
8.5.1	00010968	SINAPI	PERFIL "U" DE ACO LAMINADO, "U" 152 X 15,6	KG	830,76	8,87	11,18	9.287,90	1,13 %
9			FORNECIMENTO E INSTALAÇÃO DE RESERVATÓRIOS					515.307,07	62,89 %
9.1	000223	Próprio	Aquisição de reservatório metálico cilíndrico, construído em chapa de aço carbono ASTM A36, garantindo maior durabilidade e integridade estrutural de acordo com o projeto, específico para água potável ou de reuso (VOLUME = 200m³)	Unidade	2	150.000,00	193.485,00	386.970,00	47,23 %
9.2	FUN-HEL-005	SETOP	MOBILIZAÇÃO E DESMOBILIZAÇÃO DE EQUIPAMENTO PARA ESTACA TIPO HELICE CONTINUA DMT ATÉ 50 KM	VB	1	9.000,00	11.609,10	11.609,10	1,42 %
9.3	FUN-HEL-010	SETOP	EXECUÇÃO DE ESTACA TIPO HELICE CONTINUA D = 400 MM, EXCETO CONCRETO	M	350	40,00	51,60	18.080,00	2,20 %
9.4	TER-ESC-055	SETOP	ESCAVAÇÃO MECÂNICA DE VALAS COM DESCARGA LATERAL H <= 1,50 M	m³	62,2	4,45	5,74	357,03	0,04 %
9.5	TER-API-010	SETOP	APILOAMENTO DO FUNDO DE VALAS COM PLACA	m²	103,68	8,48	10,94	1.134,26	0,14 %
9.6	ARM-AÇO-020	SETOP	CORTE, DOBRA E MONTAGEM DE AÇO CA-50/60	KG	2773,54	12,37	15,96	44.265,70	5,40 %
9.7	ED-9053	SETOP	FORNECIMENTO DE CONCRETO ESTRUTURAL, USINADO BOMBEADO, AUTO-ADENSÁVEL, COM FCK 25 MPA, INCLUSIVE LANÇAMENTO E ACABAMENTO	m³	92	393,20	507,19	46.661,48	5,69 %
9.8	SON-SPT-015	SETOP	MOBILIZAÇÃO E DESMOBILIZAÇÃO POR EQUIPAMENTO DE SONDAGEM A PERCUSSÃO D = 4"	VB	1	1.050,00	1.354,40	1.354,40	0,17 %
9.9	SON-SPT-020	SETOP	SONDAGEM A PERCUSSÃO D = 4" COM MEDIDA DE SPT (FATURAMENTO MINIMO = 30 M)	M	30	126,50	163,17	4.895,10	0,60 %

E-mail: licitacao@oratorios.mg.gov.br - Telefone: (31) 3876-9101



MUNICÍPIO DE ORATÓRIOS MINAS GERAIS

PREFEITURA MUNICIPAL DE ORATÓRIOS
CNPJ: 01.616.936/0001-88

10			MELHORIAS NA ÁREA DOS RESERVATÓRIOS EXISTENTES					76.205,55	9,30 %
10.1	TER-ESC- 050	SETOP	ESCAVAÇÃO MANUAL DE TERRA (DESATERRO MANUAL)	m²	34,56	28,20	36,38	1.257,29	0,15 %
10.2	TER-API- 005	SETOP	APILOAMENTO DO FUNDO DE VALAS COM SOQUETE	m²	30	16,22	20,92	627,60	0,08 %
10.3	FUN-LAS- 005	SETOP	LASTRO DE CONCRETO MAGRO, INCLUSIVE TRANSPORTE, LANÇAMENTO E ADENSAMENTO	m²	3	352,22	454,33	1.362,99	0,17 %
10.4	EST-CON- 030	SETOP	FORNECIMENTO DE CONCRETO ESTRUTURAL, PREPARADO EM OBRA, COM FCK 20 MPA, INCLUSIVE LANÇAMENTO, ADENSAMENTO E ACABAMENTO	m³	26,79	476,17	614,21	16.454,69	2,01 %
10.5	ARM-AÇO- 020	SETOP	CORTE, DOBRA E MONTAGEM DE AÇO CA-50/60	KG	1473,3	12,37	15,96	23.513,87	2,87 %
10.6	EST-FOR- 025	SETOP	FORMA E DESFORMA DE COMPENSADO PLASTIFICADO, ESP. 12MM, REAPROVEITAMENTO (5X), EXCLUSIVE ESCORAMENTO	m²	209,28	31,68	40,86	8.551,18	1,04 %
10.7	ALV-BLO- 010	SETOP	ALVENARIA DE VEDAÇÃO COM BLOCO DE CONCRETO, ESP. 14CM, PARA REVESTIMENTO, INCLUSIVE ARGAMASSA PARA ASSENTAMENTO	m²	167	40,35	52,05	8.692,35	1,06 %
10.8	MUR-CON- 015	SETOP	CONCERTINA CLIPADA MODELO ESPIRAL HELICOIDAL DUPLA D = 730 MM	M	82	71,73	92,52	7.586,64	0,93 %
10.9	ED-9317	SETOP	PISO EM CONCRETO, PREPARADO EM OBRA COM BETONEIRA, FCK 10MPA, SEM ARMAÇÃO, ACABAMENTO RÚSTICO, ESP. 5CM, INCLUSIVE FORNECIMENTO, LANÇAMENTO, ADENSAMENTO, SARRAFEAMENTO, EXCLUSIVE JUNTA DE DILATAÇÃO	m²	62,3	36,70	47,34	2.949,28	0,36 %
10.10	FUN-LAS- 010	SETOP	LASTRO DE BRITA 2 OU 3 APILOADO MANUALMENTE	m²	12	101,84	131,36	1.576,32	0,19 %
10.11	SER-POR- 070	SETOP	PORTAO EM PERFIL E CHAPA METALICA COLOCADO COM CADEADO	m²	8,8	320,09	412,88	3.633,34	0,44 %

Total sem BDI 635.217,78
Total do BDI 184.171,81
Total Geral 819.389,59

Cristiano de Oliveira Ferrari
CREA-MG 148.967/D

E-mail: licitacao@oratorios.mg.gov.br - Telefone: (31) 3876-9101



MUNICÍPIO DE ORATÓRIOS MINAS GERAIS

Memoria de calculo

PREFEITURA MUNICIPAL DE ORATÓRIOS
CNPJ: 01.616.836/0001-88



Obra
REFORMA DE ESTAÇÃO DE TRATAMENTO DE ÁGUA

Memória de Cálculo

Item	Descrição	Und	Quant.	Memória de Cálculo
1	SERVIÇOS PRELIMINARES			
1.1	FORNECIMENTO E COLOCAÇÃO DE PLACA DE OBRA EM CHAPA GALVANIZADA #26, ESP. 0,45 MM, PLOTADA COM ADESIVO VINILICO, AFIXADA COM REBITES 4,8x40 MM, EM ESTRUTURA METÁLICA DE METALON 20X20 MM, ESP. 1,25 MM, INCLUSIVE SUPORTE EM EUCALIPTO AUTOCLAVADO PINTADO COM TINTA PVA DUAS (2) DEMÃOS	m²	4,5	= 1,5x3,0 = 4,5m²
2	REMOÇÕES E DEMOLIÇÕES			
2.1	DEMOLIÇÃO DE PISO CERÂMICO OU LADRILHO HIDRÁULICO, INCLUSIVE AFASTAMENTO	m²	25,03	= 6,73x3,72 = 25,03m²
2.2	DEMOLIÇÃO DE RODAPÉ EM GERAL, INCLUSIVE ARGAMASSA DE ASSUNTAMENTO	M	20,9	= 2x(6,73+3,72) = 20,90m
2.3	REMOÇÃO DE LOUÇAS (LAVATÓRIO, BANHEIRA, PIA, VASO SANITÁRIO, TANQUE)	U	1,0	= 1,0 unidade
2.4	DEMOLIÇÃO DE CONSTRUÇÃO EM ALVENARIAS	m²	2,99	= 3,80x0,30 = 1,14m² (demolição de alvenaria para construção de viga de reforço)
2.5	REMOÇÃO DE PORTA OU JANELA METÁLICA, INCLUSIVE AFASTAMENTO	m²	9,76	= 4,65x2,10 = 9,76m²
3	REFORÇO ESTRUTURAL			
3.1	FORMA E DESFORMA DE COMPENSADO PLASTIFICADO, ESP. 12MM, REAPROVEITAMENTO (5X), EXCLUSIVE ESCORAMENTO	m²	1,19	= (0,20x2x0,30)x(2,30+3,80x2) = 1,19m²
3.2	ESCORAMENTO METÁLICO PARA LAJE E VIGA EM CONCRETO ARMADO, TIPO "A", ALTURA DE (200 ATÉ 310)CM, INCLUSIVE DESCARGA, MONTAGEM, DESMONTAGEM E CARÇA	m²	8,74	= 3,8x2,3 = 8,74m²
3.3	FORNECIMENTO DE CONCRETO ESTRUTURAL, PREPARADO EM OBRA, COM FCK 30 MPA, INCLUSIVE LANÇAMENTO, ADENSAMENTO E ACABAMENTO	m³	0,59	= 2x3,8x0,20x0,30+2,30x0,20x0,30 = 0,59m³
3.4	CORTE, DOBRA E MONTAGEM DE AÇO CA-50/60	KG	47,52	= 47,52kg
3.5	CHAPISCO COM ARGAMASSA, TRAÇO 1:2:3 (CIMENTO, AREIA E PEDRISCO), APLICADO COM COLHER, ESP. 5MM, PREPARO MECÂNICO	m²	4,56	= 0,30x0,20x3,80x2 = 4,56m²
3.6	REVESTIMENTO COM ARGAMASSA EM CAMADA ÚNICA, APLICADO EM PAREDE, TRAÇO 1:3 (CIMENTO E AREIA), ESP. 20MM, APLICAÇÃO MANUAL, PREPARO MECÂNICO	m²	6,4	= 0,30x0,20x3,80x2 = 4,56m²
4	ELEVAÇÕES			
4.1	MUROS DE DIVISA			
4.1.1	ESCAVAÇÃO MANUAL DE TERRA (DESATERRO MANUAL)	m³	123,0	= 123 m³

E-mail: licitacao@oratorios.mg.gov.br - Telefone: (31) 3876-9101



MUNICÍPIO DE ORATÓRIOS MINAS GERAIS

PREFEITURA MUNICIPAL DE ORATÓRIOS
CNPJ: 01.616.836/0001-88

4.1.2	APILOAMENTO DO FUNDO DE VALAS COM PLACA	m²	141,62	= 141,62m²
4.1.3	LASTRO DE CONCRETO MAGRO, INCLUSIVE TRANSPORTE, LANÇAMENTO E ADENSAMENTO	m³	14,16	= 14,16m³
4.1.4	FORNECIMENTO DE CONCRETO ESTRUTURAL, PREPARADO EM OBRA, COM FCK 20 MPA, INCLUSIVE LANÇAMENTO, ADENSAMENTO E ACABAMENTO	m³	15,0	= 15m³
4.1.5	CORTE, DOBRA E MONTAGEM DE AÇO CA-50/60	KG	773,0	= 773kg
4.1.6	FORMA E DESFORMA DE COMPENSADO PLASTIFICADO, ESP. 12MM, REAPROVEITAMENTO (5X), EXCLUSIVE ESCORAMENTO	m²	110,0	= 110,00m²
4.1.7	CHAPISCO COM ARGAMASSA, TRAÇO 1:2:3 (CIMENTO, AREIA E PEDRISCO), APLICADO COM COLHER, ESP. 5MM, PREPARO MECÂNICO	m²	220,0	= 220m²
4.1.8	REVESTIMENTO COM ARGAMASSA EM CAMADA ÚNICA, APLICADO EM PAREDE, TRAÇO 1:3 (CIMENTO E AREIA), ESP. 20MM, APLICAÇÃO MANUAL PREPARO MECÂNICO	m²	220,0	= 220m²
4.1.9	PINTURA ACRÍLICA EM PAREDE, DUAS (2) DEMÃOS, INCLUSIVE UMA (1) DEMÃO DE MASSA CORRIDA (PVA), EXCLUSIVE SELADOR ACRÍLICO	m²	220,0	= 220m²
4.1.10	ALVENARIA DE VEDAÇÃO COM BLOCO DE CONCRETO, ESP. 14CM, PARA REVESTIMENTO, INCLUSIVE ARGAMASSA PARA ASSENTAMENTO	m²	110,0	= 110m²
4.2	ELEVAÇÕES			
4.2.1	ALVENARIA DE VEDAÇÃO COM TJOLO CERÂMICO FURADO, ESP. 14CM, PARA REVESTIMENTO, INCLUSIVE ARGAMASSA PARA ASSENTAMENTO	m²	15,0	= 15m²
4.2.2	CHAPISCO COM ARGAMASSA, TRAÇO 1:2:3 (CIMENTO, AREIA E PEDRISCO), APLICADO COM COLHER, ESP. 5MM, PREPARO MECÂNICO	m²	30,0	= 30m²
4.2.3	REVESTIMENTO COM ARGAMASSA EM CAMADA ÚNICA, APLICADO EM PAREDE, TRAÇO 1:3 (CIMENTO E AREIA), ESP. 20MM, APLICAÇÃO MANUAL PREPARO MECÂNICO	m²	30,0	= 30m²
4.2.4	PINTURA ACRÍLICA EM PAREDE, DUAS (2) DEMÃOS, INCLUSIVE UMA (1) DEMÃO DE MASSA CORRIDA (PVA), EXCLUSIVE SELADOR ACRÍLICO	m²	30,0	= 30m²
4.2.5	PORTA DE ABRIR, MADEIRA DE LEI PRANCHETA PARA PINTURA COMPLETA 60 X 210 CM, COM FERRAGENS EM FERRO LATONADO	U	2,0	= 2 unidades
5	PISOS E REVESTIMENTOS			
5.2	PISO EM CONCRETO, PREPARADO EM OBRA COM BETONEIRA, FCK 10MPA, SEM ARMAÇÃO, ACABAMENTO RUSTICO, ESP. 5CM, INCLUSIVE FORNECIMENTO, LANÇAMENTO, ADENSAMENTO, SARRAFAMENTO, EXCLUSIVE JUNTA DE DILATAÇÃO	m²	130,57	= 130,57m²
5.3	PISO 60X60CM ACETINADO BORDA BOLD OXFORD DECO BIANCOGRES	m²	110,05	= 110,05m²
5.4	RODAPÉ COM REVESTIMENTO EM CERÂMICA ESMALTADA COMERCIAL, ALTURA 10CM, PEI IV, ASSENTAMENTO COM ARGAMASSA INDUSTRIALIZADA, INCLUSIVE REFINATAMENTO	M	92,61	= 92,61m
5.5	REVESTIMENTO COM AZULEJO BRANCO (15X15CM), EM DIAGONAL, ASSENTAMENTO COM ARGAMASSA INDUSTRIALIZADA, INCLUSIVE REFINATAMENTO	m²	291,4	= 291,40m²
6	PINTURAS			

E-mail: licitacao@oratorios.mg.gov.br - Telefone: (31) 3876-9101



MUNICÍPIO DE ORATÓRIOS MINAS GERAIS

PREFEITURA MUNICIPAL DE ORATÓRIOS
CNPJ: 01.616.836/0001-88

6.1	PINTURA ACRÍLICA EM PAREDE, TRÊS (3) DEMÃOS, EXCLUSIVE SELADOR ACRÍLICO E MASSA ACRÍLICA/CORRIDA (PVA)	m²	50,0	= 50m²
6.2	PINTURA ACRÍLICA EM TETO, DUAS (2) DEMÃOS, EXCLUSIVE SELADOR ACRÍLICO E MASSA ACRÍLICA/CORRIDA (PVA)	m²	110,05	= 110,05m²
6.3	PINTURA ESMALTE EM ESQUADRIAS DE FERRO, DUAS (2) DEMÃOS, INCLUSIVE UMA (1) DEMÃO DE FUNDO ANTICORROSIVO	m²	115,65	= 115,65m²
7	SERVIÇOS FINAIS			
7.1	GUARDA-CORPO EM AÇO INOX D = 1 1/2", COM SUBDIVISÕES EM TUBO DE AÇO INOX D = 1/2", H = 1,05 M - COM CORRIMÃO SIMPLES DE TUBO DE AÇO INOX D = 1 1/2"	M	11,9	= 11,90m
7.2	PORTÃO EM TUBO GALVANIZADO 1 1/2" COM TELA FIO 12 # 1/2" E CADENÃO	m²	5,88	= 5,88m²
8	EXECUÇÃO DE COBERTURA METÁLICA			
8.1	MOVIMENTAÇÃO DE TERRA			
8.1.1	ESCAVAÇÃO MANUAL DE VALAS H ↔ 1,50 M	m³	18,94	= 23 Sapatas de 0,80x0,80x0,80 = 11,77m³ Vigas Baldrame 20x30cm = (3x16,00+2x17,5+2x6,50+2x11,70)x0,20x0,30 =
8.2	FUNDAÇÕES EM CONCRETO ARMADO			
8.2.1	CORTE, DOBRA E MONTAGEM DE AÇO CA-50/60	KG	508,34	= 35kg de aço por m² de concreto
8.2.2	FORNECIMENTO DE CONCRETO ESTRUTURAL, PREPARADO EM OBRA, COM FCK 20 MPA, INCLUSIVE LANÇAMENTO, ADENSAMENTO E ACABAMENTO	m³	14,52	= 23 sapatas 0,80x0,80x0,50 = 7,36m³ Vigas Baldrame 20x30cm = (3x16,00+2x17,5+2x6,50+2x11,70)x0,20x0,30 = 7,16m³
8.3	SISTEMA DE COBERTURA			
8.3.1	ESTRUTURA METÁLICA EM TESOURAS OU TRELICAS, VAO LIVRE DE 12M, FORNECIMENTO E MONTAGEM, NAO SENDO CONSIDERADOS OS FECHAMENTOS METÁLICOS, AS COLUNAS, OS SERVIÇOS GERAIS EM ALVENARIA E CONCRETO, AS TELHAS DE COBERTURA E A PINTURA DE ACABAMENTO	m²	356,05	= 17,50x16,00 + 6,50x11,70 = 356,05m²
8.3.2	COBERTURA EM TELHA METÁLICA GALVANIZADA ONDULADA, TIPO SIMPLES, ESP. 0,50MM, ACABAMENTO NATURAL, INCLUSIVE ACESSÓRIOS PARA FIXAÇÃO, FORNECIMENTO E INSTALAÇÃO	m²	356,05	= 17,50x16,00 + 6,50x11,70 = 356,05m²
8.4	DRENAGEM PLUVIAL			
8.4.1	CALHA DE CHAPA GALVANIZADA Nº. 22 GSG, DESENVOLVIMENTO = 33 CM	M	58,4	= 2x17,50+2x11,70 = 58,40m
8.4.2	TUBO PVC, SÉRIE R, ÁGUA PLUVIAL, DN 100 MM, FORNECIDO E INSTALADO EM CONDUTORES VERTICAIS DE ÁGUAS PLUVIAIS.	M	24,0	= 24,00m
8.5	PILARES METÁLICOS			
8.5.1	PERFIL "U" DE AÇO LAMINADO, "U" 152 X 15,6	KG	830,76	= 23 colunas com 4,30m de altura média - Coluna composta por 2 perfis conectados
9	FORNECIMENTO E INSTALAÇÃO DE RESERVATÓRIOS			

E-mail: licitacao@oratorios.mg.gov.br - Telefone: (31) 3876-9101



MUNICÍPIO DE ORATÓRIOS MINAS GERAIS

PREFEITURA MUNICIPAL DE ORATÓRIOS
CNPJ: 01.616.836/0001-88

9.1	Aquisição de reservatório metálico cilíndrico, construído em chapa de aço carbono ASTM A36, garantindo maior durabilidade e Integridade estrutural de acordo com o projeto, específico para água potável ou de reuso (VOLUME = 200m³)	Unidade	2,0	= 2,00 Unidades
9.2	MOBILIZAÇÃO E DESMOBILIZAÇÃO DE EQUIPAMENTO PARA ESTACA TIPO HÉLICE CONTÍNUA DMT ATÉ 50 KM	VB	1,0	= 1,00 Unidade
9.3	EXECUÇÃO DE ESTACA TIPO HÉLICE CONTÍNUA D = 400 MM, EXCETO CONCRETO	M	350,0	= Conforme Projeto estrutural - Para 02 bases
9.4	ESCAVAÇÃO MECÂNICA DE VALAS COM DESCARGA LATERAL H ↔ 1,50 M	m³	62,2	= Conforme Projeto estrutural - Para 02 bases
9.5	APILOAMENTO DO FUNDO DE VALAS COM PLACA	m²	103,68	= Conforme Projeto estrutural - Para 02 bases
9.6	CORTE, DOBRA E MONTAGEM DE AÇO CA-50/60	KG	2.773,54	= Conforme Projeto estrutural - Para 02 bases
9.7	FORNECIMENTO DE CONCRETO ESTRUTURAL, USINADO BOMBEADO, AUTO-ADENSÁVEL, COM FCK 25 MPA, INCLUSIVE LANÇAMENTO E ACABAMENTO	m³	92,0	= Conforme Projeto estrutural - Para 02 bases
9.8	MOBILIZAÇÃO E DESMOBILIZAÇÃO POR EQUIPAMENTO DE SONDAGEM A PERCUSSÃO D = 4"	VB	1,0	= 1,00 Unidade
9.9	SONDAGEM A PERCUSSÃO D = 4" COM MEDIDA DE SPT (FATURAMENTO MÍNIMO = 30 M)	M	30,0	= 30 metros
10	MELHORIAS NA ÁREA DOS RESERVATÓRIOS EXISTENTES			
10.1	ESCAVAÇÃO MANUAL DE TERRA (DESATERRO MANUAL)	m³	34,56	= 35,46m³
10.2	APILOAMENTO DO FUNDO DE VALAS COM SOQUETE	m²	30,0	= 30m²
10.3	LASTRO DE CONCRETO MAGRO, INCLUSIVE TRANSPORTE, LANÇAMENTO E ACABAMENTO	m²	3,0	= 3m²
10.4	FORNECIMENTO DE CONCRETO ESTRUTURAL, PREPARADO EM OBRA, COM FCK 20 MPA, INCLUSIVE LANÇAMENTO, ADENSAMENTO E ACABAMENTO	m³	26,79	= 26,79m³
10.5	CORTE, DOBRA E MONTAGEM DE AÇO CA-50/60	KG	1.473,3	= 1476,3kg
10.6	FORMA E DESFORMA DE COMPENSADO PLASTIFICADO, ESP. 12MM, REAPROVEITAMENTO (5X), EXCLUSIVE ESCORAMENTO	m²	209,28	= 209,28m²
10.7	ALVENARIA DE VEDAÇÃO COM BLOCO DE CONCRETO, ESP. 14CM, PARA REVESTIMENTO, INCLUSIVE ARGAMASSA PARA ASSENTAMENTO	m²	167,0	= 167,00m²
10.8	CONCERTINA CLIPADA MODELO ESPIRAL HELICOIDAL DUPLA D = 730 MM	M	82,0	= 82m
10.9	PISO EM CONCRETO, PREPARADO EM OBRA COM BETONEIRA, FCK 10MPA, SEM ARMAÇÃO, ACABAMENTO RÚSTICO, ESP. 5CM, INCLUSIVE FORNECIMENTO, LANÇAMENTO, ADENSAMENTO, SARRAFEAMENTO, EXCLUSIVE JUNTA DE DILATAÇÃO	m²	62,3	= 62,3m²
10.10	LASTRO DE BRITA 2 OU 3 APILOADO MANUALMENTE	m³	12,0	= 12m³
10.11	PORTÃO EM PERFIL E CHAPA METÁLICA COLOCADO COM CADEADO	m²	8,8	= 8,8m²

Total sem BDI
Total do BDI
Total Geral

635.217,78
184.171,81
819.389,59

E-mail: licitacao@oratorios.mg.gov.br - Telefone: (31) 3876-9101



MUNICÍPIO DE ORATÓRIOS MINAS GERAIS



Obra
REFORMA DE ESTAÇÃO DE TRATAMENTO DE ÁGUA

PREFEITURA MUNICIPAL DE ORATÓRIOS
CNPJ: 01.616.836/0001-88

Bancos B.D.I.
SINAPI - 02/2021 - Minas 28,99%
Gerais
SBC - 04/2021 - Minas
Gerais
SICRO3 - 10/2020 -
Minas Gerais
SICRO2 - 11/2016 -

Encargos Sociais
Desonerado: embutido nos
preços unitário dos insumos
de mão de obra, de acordo
com as bases.

Cronograma Físico e Financeiro

Item	Descrição	Total Por Etapa	30 DIAS	60 DIAS	90 DIAS	120 DIAS
1	SERVIÇOS PRELIMINARES	100,00%	100,00%			
		1.068,44	1.068,44			
2	REMOÇÕES E DEMOLIÇÕES	100,00%	100,00%			
		1.081,52	1.081,52			
3	REFORÇO ESTRUTURAL	100,00%	100,00%			
		1.556,58	1.556,58			
4	ELEVAÇÕES	100,00%	100,00%			
		63.002,04	63.002,04			
5	PISOS E REVESITMENTOS	100,00%	60,00%	20,00%	20,00%	
		36.444,61	21.866,77	7.288,92	7.288,92	
6	PINTURAS	100,00%			40,00%	60,00%
		6.297,62			2.519,05	3.778,57
7	SERVIÇOS FINAIS	100,00%				100,00%
		11.885,26				11.885,26
8	EXECUÇÃO DE COBERTURA METÁLICA	100,00%		30,00%	30,00%	40,00%
		106.540,90		31.962,27	31.962,27	42.616,36
9	FORNECIMENTO E INSTALAÇÃO DE RESERVATÓRIOS	100,00%	20,00%	40,00%	40,00%	
		515.307,07	103.061,41	206.122,83	206.122,83	
10	MELHORIAS NA ÁREA DOS RESERVATÓRIOS EXISTENTES	100,00%			50,00%	50,00%
		76.205,55			38.102,78	38.102,78
Porcentagem			23,39%	29,95%	34,9%	11,76%
Custo			191.636,76	245.374,02	285.995,84	96.382,97
Porcentagem Acumulado			23,39%	53,33%	88,24%	100,0%
Custo Acumulado			191.636,76	437.010,78	723.006,62	819.389,59

Cristiano de Oliveira Ferrari
CREA-MG 148.967/D

E-mail: licitacao@oratorios.mg.gov.br - Telefone: (31) 3876-9101



MUNICÍPIO DE ORATÓRIOS MINAS GERAIS

DEMONSTRATIVO DO BDI - COM DESONERAÇÃO - OBRAS DE EDIFICAÇÃO

BDI (CONFORME ACÓRDÃO Nº 2622/13 e LEI Nº 13.161 DE 31/08/15)								
DISCRIMINAÇÃO DAS PARCELAS	SIG. (1)	CONSTRUÇÃO DE EDIFÍCIOS						INC. (6)
		ISS (2)				DIFERENCIADO		
		2%	3%	4%	5%	MATERIAL (3)	SERVIÇO TERCEIRIZADO (4) (ISS=5%)	
CUSTO DIRETO	CD	100%	100%	100%	100%	100%	100%	
ADMINISTRAÇÃO CENTRAL	AC	4,89%	4,89%	4,89%	4,89%	3,15%	3,00%	CD
LUCRO BRUTO	L	7,40%	7,40%	7,40%	7,40%	4,94%	6,16%	CD
DESPESAS FINANCEIRAS	DF	0,14%	0,14%	0,14%	0,14%	0,14%	0,14%	CD
SEGUROS, GARANTIAS E RISCO		2,27%	2,27%	2,27%	2,27%	1,90%	1,77%	CD
SEGUROS + GARANTIAS	S	1,00%	1,00%	1,00%	1,00%	0,53%	0,80%	CD
RISCO(*)	R	1,27%	1,27%	1,27%	1,27%	0,77%	0,97%	CD
TRIBUTOS	I	4,65%	5,15%	5,65%	6,15%	3,65%	6,15%	PV
ISS	ISS(2)	1,00%	1,50%	2,00%	2,50%	-	2,50%	PV
PIS	PIS	0,65%	0,65%	0,65%	0,65%	0,65%	0,65%	PV
COFINS	-	3,00%	3,00%	3,00%	3,00%	3,00%	3,00%	PV
CPRB	INSS	4,50%	4,50%	4,50%	4,50%	4,50%	4,50%	PV
FORMULA DO BDI		$\frac{(1 + (AC + S + G + R)) \times (1 + DF) \times (1 + L)}{(1 - (I + CPRB))}$						
BDI (NUMERADOR)		15,25%	15,25%	15,25%	15,25%	9,76%	11,38%	
BDI (DENOMINADOR)		90,85%	90,35%	89,85%	89,35%	91,85%	89,35%	
BDI		26,86%	27,56%	28,27%	28,99%	19,50%	24,66%	
OBSERVAÇÕES								
(1) SIGLA.								
(2) QUANTO AO ISS O TCU ORIENTA OBSERVAR A LEGISLAÇÃO DO MUNICÍPIO. NO REFERIDO ACÓRDÃO O TCU PARTIU DA PREMISSE DE INCIDÊNCIA DO ISS EM 50% DO PREÇO DE VENDA, COM PERCENTUAIS DE 2%, 3%, 4% E 5%.								
(3) BDI DIFERENCIADO A SER APLICADO EM CASOS DE FORNECIMENTO DE MATERIAIS E EQUIPAMENTOS. EX. ELEVADOR, ESCADAS ROLANTES, EQUIPAMENTOS DE REFRIGERAÇÃO ETC.								
(4) BDI DIFERENCIADO A SER APLICADO PARA SERVIÇOS TERCEIRIZADOS.								
(5) INCIDÊNCIA.								

Obra
REFORMA DE ESTAÇÃO DE TRATAMENTO DE ÁGUA

Bancos
SINAPI - 02/2021 - Minas
Gerais
SBC - 04/2021 - Minas
Gerais
SICROS - 10/2020 - Minas
Gerais
SICRO2 - 11/2016 - Minas
Gerais
SETOP - 01/2021 - Minas
Gerais
SUDECAP - 02/2021 -
Minas Gerais

B.D.I.
28,99%

Encargos Sociais
Desonerado: embutido nos
preços unitário dos insumos de
mão de obra, de acordo com as
bases.

Composição de BDI



MUNICÍPIO DE ORATÓRIOS MINAS GERAIS

PROJETO BÁSICO

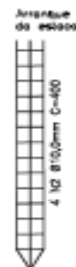
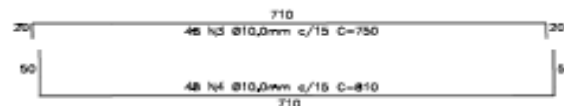
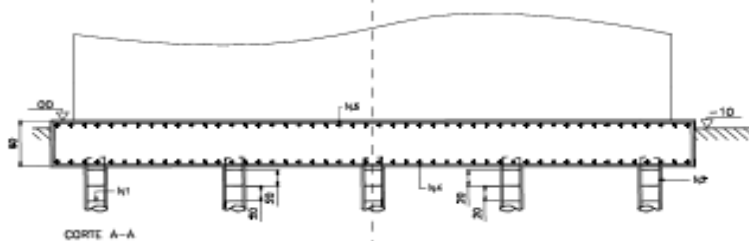
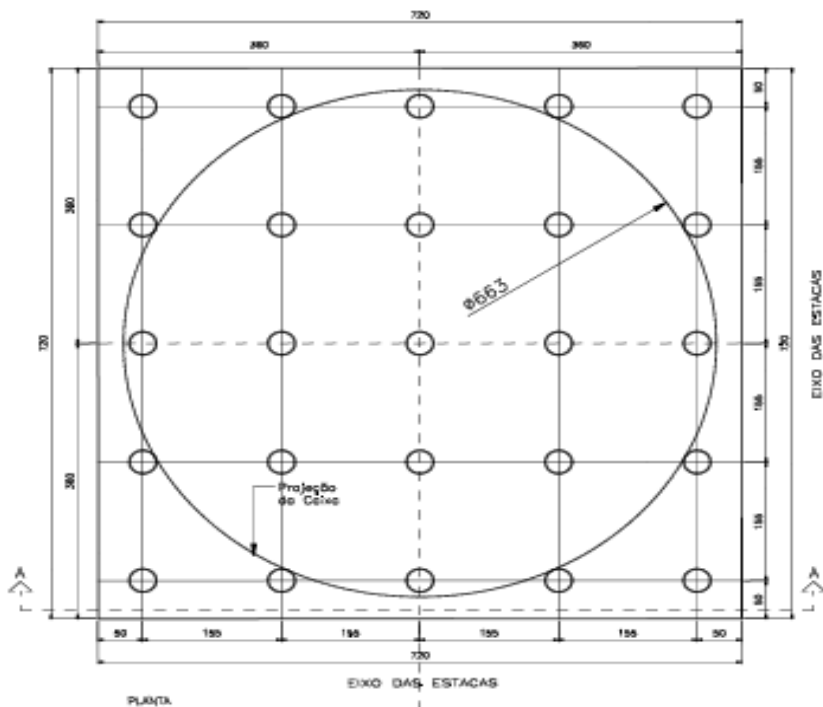

20 h1 06,3mm
c/20 C=750m
Determinação quantidade de estribos.
Considerando o primeiro abcho da face
inferior do lajeo, um a c/200cm. Conforme
seção A.

50 estacas Ø38cm - HÉLIX CONTÍNUA
capacidade nominal 30T
capacidade efetiva DE ESTACA 7m

Observação:
Determinação comp. de estaca conforme sondagem do
solo (SPQ01) fornecida pelo cliente.

LISTA DE MATERIAL	
Descrição	Quantidade
Concreto Usinado - FCK 25	46,0m ³

LISTA DE FERROS					
N	Ø	Qtd.	Comp.(un)	Comp. Total	AÇO
1	6,3	500	70 cm	35.000 cm	CA-50A
2	10,0	100	400 cm	40.000 cm	CA-50A
3	10,0	96	730 cm	70.000 cm	CA-50A
4	10,0	96	810 cm	77.760 cm	CA-50A

Notas:

- *1 - Todos os medidas estão em milímetros, exceto quando indicado o contrário.
- *2 - A profundidade da estaca será de acordo com laudo de solo, fornecido pelo cliente.
- *3 - Este projeto é subjetivo e sua aplicação é de responsabilidade do cliente.
- *4 - Forneça não sem responsabilidade sobre todos os detalhes de execução da obra.

OBRA: REFORMA DE ESTAÇÃO DE TRATAMENTO DE ÁGUA			
EMPRESA: MUNICÍPIO DE ORATÓRIOS - MG			
PROFESSOR: PROTECTORIA MUNICIPAL DE ORATÓRIOS			
PROJETO	DATA	REVISÃO DO DESENHO	
01/01	01/01	01/01	
EDUARDO	DATA:	ABR/2021	



MUNICÍPIO DE ORATÓRIOS MINAS GERAIS

ANEXO I-B

PROPOSTA COMERCIAL (modelo)

À Comissão Permanente de Licitação – CPL da Prefeitura Municipal de Oratórios

Referente Processo Licitatório nº 093/2021, Tomada de Preços nº 006/2021.

Para efeito de julgamento, de acordo com a cotação de preços unitários, aplicados às quantidades definidas na Planilha de Preços, propomos a execução completa dos serviços licitados pelo valor global de R\$ _____ (_____).

Esta proposta é válida por 60 (sessenta) dias.

RAZÃO SOCIAL DO PROPONENTE:		
ENDEREÇO:		
CEP:	FONE:	FAX:
E-MAIL:	CNPJ nº	DATA:
NOME DO RESPONSÁVEL:		CARGO NA EMPRESA:
ASSINATURA DO RESPONSÁVEL:		

Carimbo CNPJ:



MUNICÍPIO DE ORATÓRIOS MINAS GERAIS

ANEXO I-C

DECLARAÇÃO DE RESPONSABILIDADE

Referente Processo Licitatório nº 093/2021, Tomada de Preços nº 006/2021.

Declaramos que nos responsabilizamos, sob as penas cabíveis, a comunicar à Prefeitura Municipal de Oratórios, a superveniência de fato impeditivo da habilitação, conforme previsto no art. 32, parágrafo 2º, da Lei Federal nº 8.666 de 21/06/93.

Declaramos, em cumprimento ao disposto no inciso XXXIII, do art. 7º da Constituição da República, que não emprega menor de dezoito anos em trabalho noturno, perigoso ou insalubre e que não emprega menor de dezesseis anos.

Ressalva: emprega menor, a partir de quatorze anos, na condição de aprendiz ().

(Observação: em caso afirmativo, assinalar a ressalva acima)

RAZÃO SOCIAL DO PROPONENTE:		
ENDEREÇO:		
CEP:	FONE:	FAX:
E-MAIL:	CNPJ nº	DATA:
NOME DO RESPONSÁVEL:		CARGO NA EMPRESA:
ASSINATURA DO RESPONSÁVEL:		

Carimbo CNPJ:



MUNICÍPIO DE ORATÓRIOS MINAS GERAIS

ANEXO I-D

DECLARAÇÃO DE DISPONIBILIDADE (MODELO)

Referente Processo Licitatório nº 093/2021, Tomada de Preços nº 006/2021.

Declaramos a disponibilidade de todos os equipamentos e materiais solicitados para o cumprimento das obrigações objeto da licitação Tomada de Preços nº 006/2021.

RAZÃO SOCIAL DO PROPONENTE:		
ENDEREÇO:		
CEP:	FONE:	FAX:
E-MAIL:	CNPJ nº	DATA:
NOME DO RESPONSÁVEL:		CARGO NA EMPRESA:
ASSINATURA DO RESPONSÁVEL:		

Carimbo CNPJ:



MUNICÍPIO DE ORATÓRIOS MINAS GERAIS

ANEXO I-E

ATESTADO DE VISTORIA – VISITA TÉCNICA

A Prefeitura Municipal de Oratórios, por intermédio do Secretário de Obras e da Comissão Permanente de Licitação - CPL, atesta, para fins de habilitação previsto no Edital, que a licitante abaixo qualificada realizou vistoria dos locais de execução da obra de engenharia para reforma e ampliação da estação de tratamento de água da cidade de Oratórios (ETA), incluindo 02 (dois), reservatórios tubular, conforme projeto básico, através de profissional devidamente qualificado e credenciado.

Nome da Empresa Licitante: _____

CNPJ: _____

Responsável Técnico: _____

CPF: _____

CREA nº. RT Licitante: _____

Oratórios, _____ de _____ de 2021.

Leonardo Aparecido Martins – Secretário de Obras e Infraestrutura

Maria Aparecida da Cruz

Presidente da CPL



MUNICÍPIO DE ORATÓRIOS MINAS GERAIS

ANEXO I-F

MODELO DE CARTA DE CREDENCIAMENTO - CERTAME

Pelo presente instrumento, credenciamos o (a) Senhor(a) _____, portador(a) da Cédula de Identidade n.º _____, inscrito no CPF sob o n.º _____, como representante da empresa _____, inscrita no CNPJ sob o n.º _____, para participar da licitação instaurada pela Prefeitura Municipal de Oratórios, na modalidade Tomada de Preços n.º. 006/2021, na qualidade de representante legal, outorgando-lhe **plenos poderes** para pronunciar-se em seu nome, bem como, assinar documentos, manifestar-se em nome da empresa, requerer vista de documentos e propostas, renunciar ou interpor recurso e praticar todos os atos inerentes ao certame, a que tudo dará por firme e valioso.

_____ de _____ de 2021.

Assinatura : _____

Nome legível : _____

Cargo : _____

Carimbo CNPJ:



MUNICÍPIO DE ORATÓRIOS MINAS GERAIS

ANEXO I-G

TERMO DE DECLARAÇÃO DE RENUNCIA A RECURSO – ART. 109 DA LEI 8.666/93

Referente Processo Licitatório nº 093/2021, Tomada de Preços nº 006/2021.

O abaixo assinado declara para fins de comprovação do art. 109 da Lei 8.666/93 que não possui interesse de interpor recursos na fase de habilitação relativamente ao processo licitatório de Tomada de Preços No. 006/2021.

RAZÃO SOCIAL DO PROPONENTE:		
ENDEREÇO:		
CEP:	FONE:	FAX:
E-MAIL:	CNPJ nº	DATA:
NOME DO RESPONSÁVEL:		CARGO NA EMPRESA:
ASSINATURA DO RESPONSÁVEL:		

Carimbo CNPJ:



MUNICÍPIO DE ORATÓRIOS MINAS GERAIS

ANEXO II

MINUTA DO CONTRATO ADMINISTRATIVO

Processo nº. 093/2021

Tomada de Preços nº. 006/2021

Contrato nº. ??/2021

PREÂMBULO

A **PREFEITURA MUNICIPAL DE ORATORIOS**, pessoa jurídica de direito público, inscrita no CNPJ/MF sob o nº 01.616.836/0001-88, com sede administrativa no endereço sito à Rua Tabajara, 297, Centro, CEP 35.439-000, Oratórios, Minas Gerais, neste ato representada pelo Prefeito, **Sr CARLOS JOSE DE OLIVEIRA**, de ora em diante designado CONTRATANTE, e de outro, a empresa XXXXXXXXXXXXXXXXXXXXXXXXXXXXXXXX, CNPJ/MF nº XXXXXXXXXXXXXXXX, com endereço à XXXXXXXXXXXXXXXX, representada pelo seu Sócio Administrador, **Sr. XXXXXXXXXXXXXXXX**, CPF: XXXXXXXXXXXX, nos termos da Lei Federal n.º 8.666, de 21 de junho de 1993, e alterações posteriores, doravante denominada simplesmente CONTRATADA, firmam o presente contrato, com as seguintes cláusulas:

CLÁUSULA 1ª - DO OBJETO

1.1 - O presente contrato tem por objeto a contratação de empresa especializada para execução de obra pública – XXXXXXXXXXXXXXXXXXXXXXXX, com fornecimento de materiais, execução de serviços a serem executados/fornecidos na forma estabelecida no ANEXO I deste edital e quantidades/valores unitários indicados.

1.2 – O objeto do presente certame é decorrente de recursos ??.

1.3 - Considera-se parte integrante do presente instrumento, como se nele estivessem transcritos, os seguintes documentos: a) Edital e seus respectivos Anexos; e b) a proposta de preços e cronograma físico-financeiro da obra apresentados pelo contratado.

CLÁUSULA 2ª - DAS CONDIÇÕES DE RECEBIMENTO

2.1 - A medição final será realizada ao término da obra, com a presença do responsável técnico da contratada.

2.2 - Sendo necessários equipamentos e condições mecânicas para a realização das medições, serão, obrigatoriamente, fornecidos pela **CONTRATADA**.



MUNICÍPIO DE ORATÓRIOS MINAS GERAIS

2.3 - Se os serviços apresentarem defeitos, vícios de execução ou elaboração, será lavrado laudo de vistoria que relacionará as falhas encontradas dando-se ciência oficial do mesmo à **CONTRATADA**, para que proceda às correções apontadas, passando o período de observação a fluir novamente, até nova comunicação;

2.4 - O Termo de Recebimento Definitivo da Obra somente será expedido após a apresentação, pela **CONTRATADA**, da respectiva Certidão Negativa de Débitos (CND/INSS).

2.5 - Recebido definitivamente o serviço, a responsabilidade da **CONTRATADA** pela qualidade, solidez, correção e segurança dos trabalhos executados subsiste na forma da lei;

2.6 - O recebimento dos serviços será efetuado pela Comissão de Fiscalização especialmente designada.

CLÁUSULA 3ª – DOS PRAZOS DE VIGÊNCIA

3.1 - Este contrato vigorará pelo prazo de XXXXXXXXXXXX dias, contados a partir da data de sua assinatura.

3.2 – O prazo de entrega dos serviços é de XXXXXXXXXXXX dias, contados a partir da data da entrega, ao Contratado, da “AUTORIZAÇÃO PARA INÍCIO DOS SERVIÇOS”, expedida pela Comissão de Fiscalização, conforme cronograma físico-financeiro apresentado pelo contratado.

CLÁUSULA 4ª DO VALOR, DOS RECURSOS E DO PAGAMENTO

4.1- O pagamento será efetuado pela Tesouraria da Prefeitura Municipal de Oratórios em até 30 (trinta) dias corridos, contados da data de apresentação da nota fiscal, desde que devidamente atestado por órgão municipal competente, a execução e qualidade dos serviços executados e medidos, observada a periodicidade mínima da medição de XX (XXXXXXX) dias.

4.2 – O valor total do contrato é de R\$ XXXXXXXXXXXXXXXX, observada a planilha orçamentária abaixo indicada:

4.3 – As despesas decorrentes da execução do presente contrato serão realizadas a conta das seguintes dotações orçamentárias:

CLÁUSULA 5ª - DAS OBRIGAÇÕES DA CONTRATADA

5.1 - Realizar a inscrição da obra no posto do INSS e a providenciar a informação sobre o seu valor para obtenção da Certidão Negativa de Débitos (CND/INSS);

5.2 - Efetuar o recolhimento da ART - Anotação de Responsabilidade Técnica;

5.3 - Efetuar o recolhimento mensal do Imposto sobre Serviços - ISS.

5.4 - Os serviços serão executados em regime de empreitada por preço global, fornecendo a



MUNICÍPIO DE ORATÓRIOS MINAS GERAIS

contratada, mão de obra, maquinaria, equipamentos, materiais, acessórios e tudo mais que for necessário ao pleno desenvolvimento dos mesmos, em volume, qualidade e quantidades compatíveis para a conclusão dentro do prazo estabelecido.

5.5 - Os serviços deverão ser desenvolvidos dentro das normas da ABNT, em vigor, incluindo as suas emendas e revisões.

5.6 - Na execução dos serviços, a contratada, deverá cumprir e observar que, constatada a existência de materiais inadequados no canteiro de serviços, a Comissão de Obras oficialará a empresa neste sentido, tendo a contratada o prazo de 24:00 (vinte e quatro) horas para efetuar a remoção destes materiais.

5.7 - Verificada a realização de serviços irregulares, a Comissão de Obras do Tribunal oficialará a contratada sobre o fato, dispondo esta do prazo de 2 (dois) dias corridos, contados do recebimento do ofício, para refazer tais serviços, os quais não serão pagos enquanto não estiverem perfeitamente regularizados.

5.8 - A Prefeitura Municipal não aceitará nenhum material similar aos estipulados na proposta da firma julgada vencedora, sem que previamente seja submetido e aprovado pela Comissão de Obras.

5.9 - A execução de serviços e/ou obras se desenvolverá a critério da contratada, devendo sempre ser comunicado à Comissão de Obras, a execução de serviços em período noturno e/ou nos feriados e nos finais de semana com a antecedência, mínima, de 48:00 (quarenta e oito) horas.

5.10 - A contratada responsabilizar-se-á pelos encargos trabalhistas, previdenciários, fiscais, comerciais e outros resultantes da execução do contrato.

5.11 - A inadimplência da licitante, com referência aos encargos estabelecidos no item anterior, não transfere a Prefeitura Municipal a responsabilidade de seu pagamento, nem poderá onerar o objeto do contrato.

5.12 - A contratada arcará com as despesas relativas a transporte, seguro de transporte, instalação, ensaios, consertos, testes, análises de materiais e equipamentos, etc.

5.13 - A contratada obrigará-se a fornecer a Prefeitura Municipal de Oratórios os dados técnicos que esta achar de seu interesse e todos elementos e informações necessários, quando solicitado.

5.14 - A contratada obrigará-se a adotar todas as medidas, precauções e cuidados, visando a impedir a ocorrência de danos materiais e pessoais a seus operários e a terceiros, assim como todas as medidas relacionadas com seguro de seus empregados contra tais danos, ficando sempre responsável pelas consequências originadas de acidentes.

5.15 - A contratada responsabilizar-se-á pelos danos causados diretamente à Administração ou a terceiros, decorrentes de culpa ou dolo, na execução do contrato. Quando couber, deverá providenciar a construção de escoramentos, tapumes, proteções e andaimes.

**Rua: Tabajara, 297 - centro – Oratórios – MG – CEP 35439-000.
E-mail: licitacao@oratorios.mg.gov.br - Telefone: (31) 3876-9101**



MUNICÍPIO DE ORATÓRIOS MINAS GERAIS

5.16 - É de exclusiva responsabilidade da contratada a guarda das obras, serviços, materiais e equipamentos utilizados até o final e definitivo recebimento do objeto por este E. Tribunal.

5.17 - A contratada obrigará-se a retirar todo entulho proveniente das obras e dos serviços executados, bem como, após o término dos trabalhos, a efetuar a limpeza geral e completa em todas as áreas atingidas pelos mesmos.

5.18 - A contratada obrigará-se a realizar às suas expensas, necessariamente em empresas especializadas ou com profissionais devidamente aprovados pela Comissão de Obras, os ensaios tecnológicos que forem necessários à verificação do bom funcionamento das instalações efetuadas, de acordo com o estabelecido pela ABNT, podendo a Comissão de Obras determinar a realização de outros ensaios que entender necessários.

5.19 - Obriga-se a contratada a aceitar, nas mesmas condições contratuais, acréscimos e supressões em até 50 (cinquenta por cento) do valor do ajuste.

5.19.1 – Exclui-se das disposições do subitem 5.19 a hipótese da realização de acréscimos destinados a sanar erros ou omissões originárias da proposta apresentada pela Contratada na licitação que deu origem a este Contrato.

CLÁUSULA 6ª – OBRIGAÇÕES DA CONTRATANTE

6.1 – O RT de fiscalização da Prefeitura Municipal e/ou Comissão de Fiscalização da **CONTRATANTE** acompanhará a execução dos serviços pela **CONTRATADA**.

CLÁUSULA 7ª - DA RESCISÃO E DAS SANÇÕES

7.1 De conformidade com o artigo 86, Lei nº 8.666/93, o atraso injustificado na execução deste Contrato sujeitará o CONTRATADO, a juízo da Administração, a multa de até 10% (dez por cento) do valor do Contrato, até 30 dias, após este prazo será cobrado juros de 1% (um por cento) ao mês.

7.2 Nos termos do artigo 87 da Lei nº 8.666/93, pela inexecução total ou parcial deste Contrato, o CONTRATANTE poderá aplicar ao contratado, as seguintes penalidades: a) advertência; b) multa de até 10% (dez por cento) do valor do Contrato; c) suspensão temporária de participação em licitação e impedimento de contratar com a Administração, por prazo não superior a 02 (dois) anos; d) declaração de inidoneidade para licitar ou contratar com a Administração Pública, enquanto perdurarem os motivos determinantes da punição ou até que seja promovida a reabilitação perante a própria autoridade que aplicou a penalidade.

7.3 De acordo com o artigo 88, da Lei nº 8.666/93, serão aplicadas as sanções previstas no parágrafo 1º, letra “c” e “d” desta Cláusula, às empresas ou aos profissionais que em razão dos Contratos regidos por esta Lei, nos seguintes casos: a) tenham sofrido condenação definitiva por praticarem, por meios dolosos, fraudes fiscais no recolhimento de quaisquer tributos; b) tenham



MUNICÍPIO DE ORATÓRIOS

MINAS GERAIS

praticado atos ilícitos visando frustrar os objetivos da licitação; c) demonstrem não possuir idoneidade para contratar com a Administração em virtude de atos ilícitos praticados.

7.4 Se o valor da multa não for pago, será automaticamente descontado na primeira parcela de pagamento a que o contratado vier a fazer jus, calculada com base nos índices estabelecidos para os débitos fiscais e de juros moratórios de 1% (um por cento) ao mês, calculados sobre o valor.

7.5 Da aplicação das penas definidas nas alíneas “a”, “b” e “c”, desta cláusula, caberá recurso no prazo de 05 (cinco) dias úteis de intimação do ato ao (à) Presidente da CPL da Prefeitura Municipal.

7.6 No caso de declaração de inidoneidade, prevista na alínea “d”, caberá pedido de reconsideração à Prefeitura Municipal, no prazo de 10 (dez) dias úteis a contar da abertura de vista, podendo a reabilitação ser requerida após 2 (dois) anos de sua aplicação.

7.7 A inadimplência das Cláusulas e condições estabelecidas neste Contrato, por parte do contratado, assegurará ao CONTRATANTE o direito de dá-lo por rescindido, mediante notificação através de ofício, entregue diretamente ou por via postal, com prova de recebimento, sem prejuízo do disposto na Cláusula Quinta.

7.8 Ficará o presente Contrato rescindido, mediante formalização, assegurado o contraditório e a defesa, nos seguintes casos: a) o não cumprimento ou cumprimento irregular de cláusulas contratuais; b) a lentidão do seu cumprimento, levando a Administração a comprovar a impossibilidade da conclusão do serviços nos prazos estipulados; c) atraso injustificado, a juízo da Administração, na execução dos serviços contratados; d) paralisação dos serviços, sem justa causa ou prévia comunicação à Administração; e) a subcontratação total do objeto deste Contrato, sem prévia autorização do CONTRATANTE, associação do contratado com outrem, a cessão ou transferência total ou parcial, bem como a fusão, cisão ou incorporação, que afetem a boa execução do presente Contrato; f) o desatendimento das determinações regulares da autoridade designada para acompanhar e fiscalizar a execução deste Contrato, assim como a de seus superiores; g) cometimento reiterado de faltas na execução do contrato, anotadas na forma do §2º da Cláusula Quarta deste Contrato; h) decretação de falência ou instauração de insolvência civil; i) dissolução de Sociedade; j) alteração social e a modificação da finalidade ou da estrutura da empresa, que, a juízo da Administração, prejudiquem a execução deste Contrato; l) protesto de títulos ou a emissão de cheques sem a suficiente provisão que caracterizem a insolvência do contratado; m) razões de interesse público de alta relevância e amplo conhecimento, justificadas e determinadas pela máxima autoridade da esfera administrativa a que está subordinada o CONTRATANTE e exaradas no processo administrativo a que se refere o contrato amplo conhecimento Público; n) ocorrência de caso fortuito ou de força maior, regularmente comprovada, impeditiva da execução deste Contrato.

7.9 Ficará o presente contrato rescindido por acordo entre as partes, desde que haja conveniência para a Administração, nos casos dos incisos XIII a XVI do artigo 78 da Lei nº 8.666/93.

7.10 De conformidade com o § 2º do artigo 79, da Lei nº 8.666/93, quando a rescisão ocorrer com base nos incisos XII a XVII do artigo 78 da mesma lei, sem que haja culpa do contratado, será este ressarcido dos prejuízos regularmente comprovados que houver sofrido, tendo ainda direito a : a) devolução de garantia; b) pagamentos devidos pela execução do contrato até a data da rescisão; c) pagamento do custo de desmobilização.



MUNICÍPIO DE ORATÓRIOS MINAS GERAIS

CLÁUSULA 8ª - DO FORO

8.1 - Fica eleito o Foro Central da Comarca de Ponte Nova, com renúncia expressa a qualquer outro, por mais privilegiado que seja, para toda e qualquer ação oriunda do presente contrato e que não possa ser resolvida por comum acordo entre as partes.

8.2 - E, por estarem justas e contratadas, assinam o presente contrato para todos os fins de direito em duas vias.

Oratórios, ____ de _____ de 2021.

CONTRATANTE

CONTRATADA

PREFEITURA MUNICIPAL DE ORATÓRIOS

CARLOS JOSE DE OLIVEIRA

Prefeito

TESTEMUNHA

Nome: _____

CPF/CI: _____

TESTEMUNHA

Nome: _____

CPF/CI: _____