



# MUNICÍPIO DE ORATÓRIOS

## MINAS GERAIS

**PROCESSO LICITATÓRIO Nº 089/2022**  
**TOMADA DE PREÇO Nº 002/2022**

### RECIBO DE RETIRADA DE EDITAL

Razão Social: \_\_\_\_\_

CNPJ Nº: \_\_\_\_\_

Endereço: \_\_\_\_\_

E-mail: \_\_\_\_\_

Cidade: \_\_\_\_\_ Estado: \_\_\_\_\_ Telefone: \_\_\_\_\_ Fax: \_\_\_\_\_

Pessoa para contato: \_\_\_\_\_

Recebemos através do acesso à página [www.oratorios.mg.gov.br](http://www.oratorios.mg.gov.br) nesta data, cópia do instrumento convocatório da licitação acima identificada.

Local: \_\_\_\_\_, \_\_\_\_\_ de \_\_\_\_\_ de 2021

\_\_\_\_\_  
Assinatura

Senhor Licitante,

Visando comunicação futura entre a Comissão Permanente de Licitações e a licitante, solicito à Vossa Senhoria preencher o recibo de entrega e remeter a Comissão Permanente de Licitações por meio do e-mail: [licitacao@oratorios.mg.gov.br](mailto:licitacao@oratorios.mg.gov.br)

A não remessa do recibo exime a Presidente da Comissão Permanente de Licitações da comunicação de eventuais retificações ocorridas no instrumento convocatório, bem como de quaisquer informações adicionais.

**Douglas Vinicio Apolinario**  
**Presidente da CPL**



# MUNICÍPIO DE ORATÓRIOS

## MINAS GERAIS

### EDITAL DE LICITAÇÃO PROCESSO LICITATÓRIO Nº 089/2022 TOMADA DE PREÇO Nº 002/2022

<b>OBJETO:</b> CONTRATAÇÃO DE EMPRESA ESPECIALIZADA PARA REALIZAÇÃO DE OBRA DE ENGENHARIA, "CONSTRUÇÃO DE ARQUIBANCADA E TELHADO METALICO NO ESTÁDIO MUNICIPAL COTTA MARTINS, CONFORME PROJETO BÁSICO (ANEXO III), PARA ATENDER AS NECESSIDADES DO MUNICÍPIO DE ORATÓRIOS.
<b>CRENCIAMENTO:</b> DIA 07/10/2022 DAS 09:00 HORAS ATÉ 09:15 HORAS
<b>ABERTURA DA SESSÃO DO TOMADA DE PREÇO PRESENCIAL:</b> DIA 07/10/2022 ÀS 09:20 HORAS
<b>LOCAL:</b> SALA DA COMISSÃO PERMANENTE DE LICITAÇÃO, RUA TABAJARA, 297, CENTRO, ORATÓRIOS, MINAS GERAIS.
<b>CONSULTAS AO EDITAL:</b> NA SALA DA COMISSÃO PERMANENTE DE LICITAÇÃO, NO ENDEREÇO ACIMA.
<b>ESCLARECIMENTOS:</b> (31) 3876-9195 – (31) 3876-9101 LICITAÇÃO@ORATORIOS.MG.GOV.BR
<b>DOTAÇÃO ORÇAMENTÁRIA:</b> 4.4.90.51.00.2.03.03.27.812.0010.2.0033
<b>ESTIMATIVA TOTAL DE CONTRATAÇÃO:</b> R\$ 368.829,66 (TREZENTOS E SESENTA E OITO MIL, OITOCENTOS E VINTE E NOVE REAIS E SESENTA E SEIS CENTAVOS.
<b>FUNDAMENTAÇÃO LEGAL:</b> LEI FEDERAL Nº 8.666/93, DE 21/06/93, PELA LEI COMPLEMENTAR Nº 123, DE 14/12/2006 COM ALTERAÇÕES POSTERIORES EM OBSERVÂNCIA AO DISPOSTO NO ART. 48 DA LEI 147 DE 07/08/2014 E DEMAIS CONDIÇÕES FIXADAS NESTE INSTRUMENTO CONVOCATÓRIO.
<b>ÓRGÃO REQUISITANTE:</b> SECRETARIA MUNICIPAL DE EDUCAÇÃO, CULTURA, ESPORTE, LAZER E TURISMO.

#### PREÂMBULO

O **MUNICÍPIO DE ORATÓRIOS**, pessoa jurídica de direito público interno, inscrito no CNPJ sob o nº 01.616.836.0001-88, isento de inscrição estadual, com endereço à Rua Tabajara, nº 297, Centro, Oratórios, Minas Gerais, por intermédio da Prefeitura, através da Comissão de Licitação, nomeada pela Portaria nº 001/2021, torna público a abertura do **Processo Licitatório nº 089/2022, na modalidade Tomada de Preços nº 002/2022, do tipo menor preço global**, regido pelas Leis Federais nº. 8.666/93, de 21/06/93 com alterações posteriores, pela Lei Complementar nº 123, de 14/12/2006 com alterações posteriores, pela Lei 147 de 07/08/2014 e demais condições fixadas neste instrumento convocatório.

Toda a legislação supramencionada encontra-se à disposição na Sala da Comissão de Licitações para consulta de quaisquer interessados.

#### OBJETO

1. CONSTITUI OBJETO DESTA CERTAME A CONTRATAÇÃO DE EMPRESA ESPECIALIZADA PARA REALIZAÇÃO DE OBRA DE ENGENHARIA, "CONSTRUÇÃO DE ARQUIBANCADA E TELHADO METALICO NO CAMPO DE FUTEBOL DO ESTÁDIO MUNICIPAL COTTA MARTINS, CONFORME PROJETO BÁSICO (ANEXO III), PARA ATENDER AS NECESSIDADES DO MUNICÍPIO DE ORATÓRIOS.

#### ÓRGÃO REQUISITANTE

2. Secretaria Municipal De Educação, Cultura, Esporte, Lazer e Turismo.

#### INFORMAÇÕES ADICIONAIS

3. O fornecimento deverá ser realizado após solicitação do CONTRATANTE, que se dará através da emissão de Autorização de Fornecimento.
4. Constituem anexos deste instrumento convocatório, dele fazendo parte integrante:

**Rua: Tabajara, 297 - centro – Oratórios – MG – CEP 35439-000.**  
**E-mail: licitacao@oratorios.mg.gov.br - Telefone: (31) 3876-9195**



# MUNICÍPIO DE ORATÓRIOS

## MINAS GERAIS

- 4.1 Anexo I – Modelo de declaração de Concordância com os termos do Edital;
  - 4.2 Anexo II – Modelo de declaração de inexistência de impedimento à Habilitação;
  - 4.3 Anexo III – Termo de Referência/ Especificação Técnica do Objeto;
  - 4.4 Anexo IV – Modelo de carta credenciamento;
  - 4.5 Anexo V – Modelo de declaração expressa de que o licitante não emprega trabalhador nas situações previstas no inciso XXXIII do art. 7º da Constituição Federal, assinada pelo representante legal do licitante;
  - 4.6 Anexo VI – Minuta do contrato;
  - 4.7 Anexo VII – Modelo de declaração de Responsabilidade com a proposta;
  - 4.8 Anexo VIII – Modelo de declaração de que os preços são aptos e satisfatórios;
  - 4.9 Anexo IX – Modelo de declaração de condição de ME ou EPP;
  - 4.10 Anexo X – Modelo de declaração de pleno atendimento aos requisitos de habilitação.
  - 4.11 Anexo XI – Modelo de Declaração de Dispensa de Vistoria ou Declaração de Vistoria.
5. A cópia deste instrumento convocatório está disponível junto a CPL da Prefeitura Municipal, no endereço constante no preâmbulo deste edital e permanecerá afixada no quadro de avisos localizado no hall de entrada (andar térreo) do Edifício-Sede da Prefeitura Municipal no endereço constante do preâmbulo, e no site eletrônico [www.oratorios.mg.gov.br](http://www.oratorios.mg.gov.br).
6. Os pedidos de esclarecimentos acerca do edital deverão ser encaminhados pelo e-mail [licitacao@oratorios.mg.gov.br](mailto:licitacao@oratorios.mg.gov.br) ou no telefone (31) 3876-9101.

### CONDIÇÕES DE PARTICIPAÇÃO

7. A empresa candidata a esta TOMADA DE PREÇOS deverá satisfazer as condições expressas no presente Edital, seus anexos e legislação pertinente.
8. Somente poderão participar da Licitação as empresas que estejam devidamente cadastradas na Divisão de Compras e Licitações da Prefeitura Municipal de Oratórios, até o 3º (terceiro) dia anterior à data marcada para a entrega da documentação e proposta, ou que atenderem a todas as condições exigidas para o cadastramento, até o 3º dia anterior a data da entrega da documentação, de acordo com o § 2º do art. 22 da Lei 8.666/93.
9. As empresas cujos objetivos sociais sejam compatíveis com o objeto licitado e comprovem as exigências consignadas neste edital para prestação de serviços com eficiência
- 10. Não poderá participar da presente licitação pessoa física ou jurídica:**
  - 10.1 Suspensa ou impedida de licitar ou contratar com a Administração Pública Estadual,
  - 10.2 Reunidas sob a forma de consórcio;
  - 10.3 Com falência ou insolvência decretada, conforme o caso.
  - 10.4 Que estiverem, na data fixada para a apresentação dos envelopes, cumprindo penalidade de suspensão temporária para licitar ou contratar com a Prefeitura Municipal de Oratórios/MG;
  - 10.5 Declaradas inidôneas pelo Poder Público da União, Estado ou Município e não reabilitadas;
  - 10.6 Cujo objeto social não seja compatível com o objeto desta licitação;
11. As ME/EPP e seus equiparados deverão apresentar toda a documentação exigida para efeito de comprovação de regularidade fiscal, mesmo que esta apresente alguma restrição (art. 43 da LC nº 123/06).
12. Havendo alguma restrição na comprovação da regularidade fiscal, será assegurado o prazo de 05 (cinco) dias úteis, cujo termo inicial corresponderá ao momento em que o proponente for declarado o vencedor do certame, prorrogáveis por igual período, a critério da Administração, para a regularização da documentação, pagamento ou parcelamento do débito, e emissão de eventuais certidões negativas ou positivas com efeito de certidão negativa (art. 43, §1º, da LC nº 147/14);
13. A declaração do vencedor do certame acontecerá no momento posterior ao julgamento das propostas, aguardando-se os prazos de regularização fiscal para a abertura da fase recursal. (Art. 4º, § 2º, do Decreto 6.204/07);
14. A não-regularização da documentação, no prazo previsto acima, implicará decadência do direito à contratação, sem prejuízo das sanções previstas no art. 81 da Lei nº 8.666/93, sendo facultado à Administração convocar os licitantes remanescentes, nos termos da Seção **"DA REABERTURA DA SESSÃO PÚBLICA"**, para a assinatura do contrato, ou revogar a licitação.
15. Serão conferidos os CNPJ dos licitantes no CEIS – Cadastro de Empresas Inidôneas e Suspensas.
16. A observância das vedações do item anterior é de inteira responsabilidade do licitante que, pelo



# MUNICÍPIO DE ORATÓRIOS

## MINAS GERAIS

descumprimento, sujeita-se às penalidades cabíveis.

17. Declarada a abertura da sessão pela Presidente da CPL, não mais serão admitidos novos proponentes.
18. A observância das vedações do item anterior é de inteira responsabilidade do licitante que, pelo descumprimento, se sujeita às penalidades cabíveis.
19. Alegações posteriores relacionadas com o desconhecimento do objeto licitado não serão consideradas para reclamações futuras, ou de forma a desobrigar a sua execução.

### DOS DOCUMENTOS PARA CADASTRO

20. Para cadastro prévio junto a Divisão de Compras e Licitações da Prefeitura Municipal de Oratórios, CRC ( CERTIFICADO DE REGISTRO CADASTRAL), a licitante deverá apresentar os seguintes documentos até o 3º (terceiro) dia anterior à data marcada para a entrega da documentação e proposta, de acordo com os itens 22.1, 22.2, 22.3, 22.4, 22.5, 22.6 e 22.7

#### 20.1 Documentos relativos à habilitação jurídica:

- a) Registro comercial, no caso de empresa individual;
- b) Ato constitutivo, estatuto ou contrato social em vigor, devidamente registrado, em se tratando de sociedades empresárias e, no caso de sociedades por ações, acompanhado de documentos de eleição de seus administradores;
- c) Decreto de autorização, no caso de empresa ou sociedade estrangeira em funcionamento no país, e ato de registro ou autorização para funcionamento expedido pelo órgão competente, quando a atividade assim o exigir.

#### 20.2 Documentos relativos à regularidade fiscal e trabalhista:

- a) Prova de inscrição no Cadastro Nacional de Pessoa Jurídica (CNPJ) – ([www.receita.fazenda.gov.br](http://www.receita.fazenda.gov.br));
- b) Prova de Regularidade com a Fazenda Nacional, referente aos Tributos Federais e à Dívida Ativa da União, com validade na data de realização da licitação ([www.receita.fazenda.gov.br](http://www.receita.fazenda.gov.br));
- c) Prova de Regularidade com a Fazenda Estadual onde for sediada a Empresa, com validade na data de realização da licitação;
- d) Prova de Regularidade com a Fazenda Municipal onde for sediada a Empresa, com validade na data da realização da licitação;
- e) Certidão de Regularidade de Situação, CRF, perante o Fundo de Garantia por Tempo de Serviço, FGTS, c/ validade na realização da licitação ([www.caixa.gov.br](http://www.caixa.gov.br));
- f) Prova de inexistência de débitos inadimplidos perante a Justiça do Trabalho, mediante a apresentação de certidão negativa, nos termos do Título VII-A da Consolidação das Leis do Trabalho, aprovada pelo Decreto-Lei no 5.452, de 1º de maio de 1943.

#### 20.3 Documentos relativos à qualificação econômico-financeira:

- a) Certidão negativa de pedido de falência, recuperação judicial ou extrajudicial e de concordata, expedida pelo distribuidor da sede da pessoa jurídica, em data de emissão não anterior a 90 (noventa) dias da data da abertura do certame, se outro prazo não constar do documento.
- b) Balanço patrimonial e demonstrações contábeis do último exercício social, já exigíveis e apresentados na forma da lei, que comprovem a boa situação financeira da empresa, vedada a sua substituição por balancetes ou balanços provisórios, podendo ser atualizados por índices oficiais quando encerrado há mais de 03 (três) meses da data de apresentação da proposta;
- c) no caso de empresa constituída no exercício social vigente, admite-se a apresentação de balanço patrimonial e demonstrações contábeis referentes ao período de existência da sociedade.

#### 20.4 A comprovação exigida no item anterior deverá ser feita da seguinte forma:

- a) no caso de sociedades anônimas, cópia autenticada do balanço patrimonial e demonstrações contábeis, publicados no Diário Oficial do Estado/ Distrito Federal ou, se houver, do Município da sede da empresa;
- b) no caso de empresas de responsabilidade limitada, cópia autenticada das páginas do Livro Diário, contendo Termo de Abertura, Balanço Patrimonial, Demonstrações Contábeis e Termo de Encerramento, com o respectivo registro na Junta Comercial.

20.5 O licitante deverá apresentar os seguintes índices contábeis, extraídos do último balanço patrimonial ou do balanço patrimonial referente ao período de existência da sociedade, atestando a boa situação financeira:



# MUNICÍPIO DE ORATÓRIOS

## MINAS GERAIS

LG= Liquidez Geral – superior a 1  
SG= Solvência Geral – superior a 1  
LC= Liquidez Corrente – superior a 1  
Sendo,  
 $LG = (AC + RLP) / (PC + PNC)$   $SG = AT / (PC + PNC)$   $LC = AC / PC$   
Onde:  
AC= Ativo Circulante  
RLP= Realizável a Longo Prazo  
PC= Passivo Circulante  
PNC= Passivo não Circulante  
AT= Ativo Total

- 20.6** O balanço patrimonial e as demonstrações contábeis deverão estar assinados por contador ou outro profissional equivalente, devidamente registrado no Conselho Regional de Contabilidade.
- 20.7** É dispensado das exigências do item 22.2, “b” e “c” a ME e EPP, desde que apresentem documento comprobatório desta situação; os itens citados serão substituídos pela Declaração de Informações Socioeconômicas e Fiscais – DEFIS (antiga Declaração Anual do Simples Nacional – DASN), desde que comprove boa situação financeira através do capital social.
- 20.8** Após declarada vencedora do certame, a empresa vencedora, deverá prestar garantia do contrato, no valor de 5% (cinco por cento) do valor do contrato, com prazo de validade de, no mínimo 1 (um) ano, podendo a licitante optar por uma das seguintes modalidades: CAUÇÃO EM DINHEIRO, TÍTULO DA DÍVIDA PÚBLICA, SEGURO GARANTIA OU FIANÇA BANCÁRIA.
- 20.9** Caso a garantia prestada seja efetuada em dinheiro, o recolhimento far-se-á por depósito bancário na conta da Prefeitura Municipal, que deverá ser solicitada via e-mail [licitacao@oratorios.mg.gov.br](mailto:licitacao@oratorios.mg.gov.br).

### OUTRAS INFORMAÇÕES

- 20.10** Os títulos de dívida pública, somente serão aceitos como garantia, desde que comprovada sua escrituração em sistema centralizado de liquidação e custódia, pelo seu valor econômico, conforme definido pelo Ministério da Fazenda (artigo 61, da Lei de Responsabilidade Fiscal).
- 20.11** Perderá direito à restituição da caução, com reversão do valor para os cofres da empresa pública, a licitante vencedora que não oferecer as garantias exigidas para a assinatura do contrato ou que se recusar a assiná-lo no prazo em que para tanto for convocada, por escrito, pela Prefeitura Municipal de Oratórios.
- 20.12** Quando o contrato for executado por filial da empresa, o licitante deverá comprovar a regularidade fiscal e trabalhista da matriz e da filial.
- 20.13** As certidões de comprovação da regularidade fiscal e trabalhista dos licitantes deverão ser apresentadas dentro do prazo de validade estabelecido em lei ou pelo órgão expedidor, ou, na hipótese de ausência de prazo estabelecido, deverão estar datadas dos últimos 90 dias contados da data da abertura da sessão pública.

### DO TRATAMENTO DAS MICROEMPRESAS, EMPRESAS DE PEQUENO PORTE E EQUIPARADOS

- 21.** No caso de participação de microempresas ou empresa de pequeno porte, será observado o disposto na Lei Complementar nº 123/06, notadamente os seus arts. 42 a 49.
- 22.** O enquadramento como microempresa - ME ou empresa de pequeno porte - EPP dar-se-á nas condições do Estatuto Nacional da Microempresa e Empresa de Pequeno Porte, instituído pela Lei Complementar nº 123/06.
- 23.** A fruição dos benefícios licitatórios determinados pela Lei Complementar nº 123/06 independe da habilitação da ME/EPP ou equiparado para a obtenção do regime tributário simplificado.
- 24.** Os licitantes que se enquadrarem nas situações previstas no art. 3º da Lei Complementar nº 123/06, e não possuírem quaisquer dos impedimentos do § 4º do artigo citado, deverá comprovar sua condição de ME ou EPP, por meio de declaração, conforme modelo do

**Rua: Tabajara, 297 - centro – Oratórios – MG – CEP 35439-000.**  
**E-mail: [licitacao@oratorios.mg.gov.br](mailto:licitacao@oratorios.mg.gov.br) - Telefone: (31) 3876-9195**





# MUNICÍPIO DE ORATÓRIOS MINAS GERAIS

## Anexo-IX.

25. A não apresentação da declaração de ME/EPP e equiparado importará na renúncia ao tratamento consagrado na Lei Complementar nº 123/06.

### CRENCIAMENTO DURANTE A SESSÃO PÚBLICA DE ABERTURA DOS ENVELOPES

**ATENÇÃO:** Os documentos referentes ao credenciamento **não podem ser incluídos nos envelopes de habilitação e/ou proposta**. Eles deverão ser protocolados separadamente dos envelopes. (**SUGESTÃO** – que sejam acrescentados em um terceiro envelope, nomeado como '**DO CRENCIAMENTO**').

26. Os licitantes ou representantes credenciados deverão apresentar junto ao credenciamento, sob pena de não-credenciamento:
- Declaração de Concordância com os termos do Edital (**Anexo I**)
  - Declaração de inexistência de impedimento à Habilitação (**Anexo II**)
  - Declaração de condição de ME, EPP ou equiparada (**Anexo IX**)
  - Declaração de pleno atendimento aos requisitos de Habilitação (**Anexo X**)
  - Declaração do licitante dando ciência de que cumpre plenamente os requisitos de habilitação (modelo do **Anexo XI**).
27. No dia e local designados no Edital, o interessado ou seu representante legal deverá proceder ao respectivo credenciamento junto a Comissão de Licitação. Para o credenciamento deverão ser apresentados os seguintes documentos:
28. O interessado, ou seu representante, deverá comprovar a existência dos necessários poderes para formulação de propostas e para a prática de todos os atos inerentes ao certame (modelo do **Anexo IV**).
29. **Tratando-se de representante legal (sócio ou dirigente), este deverá identificar-se apresentando:** Carteira de Identidade ou documento equivalente Ato Constitutivo, Estatuto ou Contrato Social em vigor, devidamente registrado, em se tratando de sociedades empresárias e, no caso de sociedades por ações, acompanhado de documento de eleição de seus administradores, ou no caso de empresário individual, a inscrição no registro público de empresas mercantis.
30. **Tratando-se de procurador, este deverá identificar-se, exibindo:**
- Carteira de Identidade ou documento equivalente do Outorgante;
  - Carteira de Identidade ou documento equivalente do Outorgado;
  - Instrumento Público de Procuração ou Carta de Credenciamento (modelo anexo IV), com firma reconhecida em cartório, com poderes específicos para tomar qualquer decisão relativa a todas as fases do certame.
31. A Procuração deverá ser acompanhada, da via original ou cópia autenticada do Ato Constitutivo da licitante, comprovando a capacidade do(s) outorgante(s) para constituir(em) procurador com os poderes exigidos.
32. Serão admitidas fotocópias sem autenticação cartorial, **desde que os respectivos originais sejam apresentados a Comissão de Licitação para autenticação** ou ainda, assinados de forma eletrônica, de forma que seja possível a verificação via internet.
33. O credenciamento do licitante ou de seu representante legal junto a Pregoeira implica a presunção de sua capacidade legal para realização das transações inerentes a tomada de preços e à responsabilidade legal pelos atos praticados.
34. A licitante que apresentar declaração falsa responderá por seus atos, civil, penal e administrativamente.
35. Apenas a pessoa credenciada poderá intervir no procedimento licitatório, sendo admitido, para este efeito, apenas 01 (um) representante por licitante interessada.
36. Não será admitida a participação de um mesmo representante para mais de uma empresa licitante.
37. A não comprovação de que o interessado possui poderes para representar a licitante no certame, bem como a não apresentação ou incorreção de algum documento de credenciamento, ou ainda, o não credenciamento ou a ausência de credenciado, implicará na impossibilidade de agir/falar em nome da empresa, assim como se manifestar, participando do certame tão somente com sua proposta escrita.



# MUNICÍPIO DE ORATÓRIOS MINAS GERAIS

38. Por motivo de força maior ou quando da necessidade de realização de nova sessão pública, a empresa poderá credenciar novo representante legal, desde que este atenda às condições de credenciamento.

## APRESENTAÇÃO DA DOCUMENTAÇÃO DE HABILITAÇÃO E DA PROPOSTA COMERCIAL

39. Os documentos de habilitação e a proposta comercial deverão ser entregues a Comissão **na abertura da sessão pública, em envelopes distintos, colados e indevassáveis, contendo em sua parte externa as seguintes informações:**

**A PREFEITURA MUNICIPAL DE ORATÓRIOS/MG  
PROCESSO Nº XX/2022 – TOMADA DE PREÇO Nº XX/2022  
ENVELOPE Nº 1 – DOCUMENTOS DE HABILITAÇÃO**

**RAZÃO SOCIAL:**

**CNPJ:**

**ENDEREÇO COMPLETO:**

**TELEFONE:**

**E-MAIL:**

**A PREFEITURA MUNICIPAL DE ORATÓRIOS/MG  
PROCESSO Nº XX/2022 – TOMADA DE PREÇO Nº XX/2022  
ENVELOPE Nº 2 – PROPOSTA**

**RAZÃO SOCIAL:**

**CNPJ:**

**ENDEREÇO COMPLETO:**

**TELEFONE:**

**E-MAIL:**

## DA PROPOSTA COMERCIAL – ENVELOPE Nº 2

40. Os licitantes deverão apresentar junto com a Proposta Comercial, no mesmo envelope, sob pena de desclassificação as seguintes declarações:

- a) Declaração de Responsabilidade com a proposta (**Anexo VII – Modelo**);
- b) Declaração de que os preços são aptos e satisfatórios e suficientes (**Anexo VIII – Modelo**).

41. Todas as condições previstas no Termo de Referência (**Anexo III**), deverão ser observadas no momento de elaboração da proposta.

42. As propostas deverão ser nítidas, sem emendas, rasuras, borrões, entrelinhas ou observações feitas à margem e poderão ser manuscritas desde que em letra legível, devidamente assinadas pelo representante legal do licitante.

### 43. A proposta será composta de:

- 43.1 Parte comercial, preenchendo a Planilha / Proposta de Preços (modelo Anexo III deste edital), com os valores expressos em moeda nacional, nos quais já deverão estar incluídos todas as despesas diretas e indiretas, tais como: os encargos relativos a tributos, transportes, instalação e/ou outras despesas que componham os preços propostos.

- 43.2 A licitante deverá apresentar, conjuntamente à proposta, planilha de preços unitários com indicação de quantitativos e qualitativos conforme projeto de engenharia anexo no edital.

- 43.3 A licitante deverá apresentar ainda o seu Cronograma físico-financeiro de execução da obra;

- 43.4 A não apresentação da proposta com a planilha de custos unitários e total e a apresentação do cronograma físico-financeiro com prazo de execução superior a 120 (cento e vinte) dias para a obra de CONSTRUÇÃO DE ARQUIBANCADA E TELHADO METALICO NO ESTÁDIO MUNICIPAL COTTA MARTINS, importará na desclassificação da empresa proponente.

44. **Condições e prazo para a execução dos serviços:** os serviços deverão ser executados no prazo máximo de 120 (cento e vinte) dias para a obra da CONSTRUÇÃO DE ARQUIBANCADA E TELHADO METALICO NO ESTÁDIO MUNICIPAL COTTA MARTINS, conforme estabelecido em instrumento contratual, contados a partir da data da autorização para início dos serviços, em absoluta concordância com o disposto neste edital, na proposta de fornecimento apresentada pela licitante e no contrato.

45. Os atrasos na execução, tanto nos prazos parciais como nos prazos de início e conclusão, somente serão justificáveis quando decorrerem de casos fortuitos ou de força maior, conforme a Lei 8.666/93 e disposições contidas no Código Civil.



# MUNICÍPIO DE ORATÓRIOS

## MINAS GERAIS

46. Na ocorrência de fato superveniente, o prazo de execução será alterado de conformidade com o que as partes acordarem.
47. As propostas serão válidas por 60 dias corridos, contados a partir da data fixada para a apresentação dos envelopes.

### DA VISITA TÉCNICA

48. Conforme o Acórdão 1955/2014-Plenário do TCU, fica facultado ao proponente vistoriar o local de execução dos serviços e realizar vistoria através de profissional credenciado que obrigatoriamente deverá ser firmado pelo sócio gerente da empresa.
49. As visitas serão facultadas, e poderão ser realizadas em nos dias **04 e 05** de outubro de 2022.
50. As visitas poderão ser realizadas, mediante agendamento prévio, entre o horário das 13:00 às 15:00 horas, com o acompanhamento de servidor da Prefeitura Municipal.
51. Os agendamentos da visita técnica se darão através do e-mail: [licitacao@oratorios.mg.gov.br](mailto:licitacao@oratorios.mg.gov.br)
52. Caso a licitante opte por não realizar a visita, deverá apresentar a declaração de dispensa de visita, sob pena de desclassificação, constando que conhece as condições locais para a execução do objeto e que se compromete a cumprir fielmente as condições impostas neste instrumento convocatório (anexo XI).

### DOS DOCUMENTAÇÃO DE HABILITAÇÃO – ENVELOPE Nº 1

53. Para efeito de habilitação no presente certame, a licitante - **pessoa jurídica** - deverá apresentar **OBRIGATORIAMENTE APENAS O CRC (Certificado de Registro Cadastral)**, onde todos os documentos dos itens (20.1 a 20.7) já foram apresentados. Em caso de algum documento estar com data de validade vencida, o licitante deverá apresentar novamente aquele documento dentro da validade. Além do CRC e dos documentos vencidos que porventura serão substituídos, os licitantes deverão apresentar os documentos abaixo:

#### 53.1 QUALIFICAÇÃO TÉCNICA.

- a) Atestado de capacidade técnica fornecido por pessoa jurídica de direito público ou privado, acompanhado da respectiva Certidão de Acervo Técnico (CAT) expedida pelo CREA de sua circunscrição (Resolução nº1.025 de 30 de março de 2.009, do CONFEA) comprovando que o profissional responsável, comprovadamente integrante do quadro permanente da empresa licitante, executou serviço cujas características sejam idênticas ao, ou compatíveis com o, objeto desta licitação. (Resolução nº1.025 de 30 de março de 2.009, do CONFEA) "A capacidade técnico-profissional de uma pessoa jurídica é representada pelo conjunto dos acervos técnicos dos profissionais integrantes de seu quadro técnico e varia em função da alteração dos acervos dos profissionais integrantes de seu quadro técnico". Extraído de [http://www.crea-mg.org.br/Paginas/06\\_Superintendencias/SAA/Acervo-Tecnico-Pessoa-Fisica.aspx](http://www.crea-mg.org.br/Paginas/06_Superintendencias/SAA/Acervo-Tecnico-Pessoa-Fisica.aspx). Os atestados deverão comprovar ter executado serviços públicos ou privados, pertinentes e compatíveis em características com o objeto licitado.
- b) Registro ou inscrição da Empresa na entidade profissional competente; (Certidão de Registro de Pessoa Jurídica emitido pelo Conselho Regional de Engenharia e Agronomia – CREA ou Conselho Regional de Arquitetura e Urbanismo- CAU).

### OUTRAS DECLARAÇÕES/COMPROVAÇÕES E INFORMAÇÕES

54. Declaração do licitante demonstrando a regularidade no cumprimento do Estatuto da Criança e do Adolescente, conforme dispõe o art. 7º, Inciso XXXIII, da Constituição Federal, e para fins do disposto no art. 1º da Lei Federal nº 9.854, de 27/10/1999, combinado com o art. 1º do Decreto Federal nº 4.358, de 05/9/2002, e no objetivo de cumprir a exigência do Inciso V, do Artigo 27 da Lei nº 8.666, de 21/6/1993 (**modelo Anexo V**).
55. Alvará de localização e funcionamento, emitido pelo Órgão Municipal Competente, ou documento equivalente emitido por Órgão Federal ou Estadual que comprove sua atividade comercial.
56. A aceitação dos documentos obtidos via Internet ficará condicionada à confirmação de sua validade, também por esse meio, se dúvida houver quanto à sua autenticidade, pela Equipe de Apoio do Tomada de preço.





# MUNICÍPIO DE ORATÓRIOS

## MINAS GERAIS

57. Para efeito de validade das certidões de regularidade de situação perante a Administração Pública, se outro prazo não constar da lei ou do próprio documento, será considerado o lapso de 03 (três) meses contados a partir da data de sua expedição.
58. Na hipótese da apresentação de documentos originais, estes serão anexados ao processo licitatório.
59. Os documentos exigidos para habilitação, consoante o estabelecido neste título, não poderão, em hipótese alguma, ser substituídos por protocolos que configurem o seu requerimento, ou apresentados por meio de fitas, discos magnéticos e filmes.
60. A ausência de documento ou a apresentação dos documentos de habilitação em desacordo como previsto neste Título inabilitará o licitante e uma vez incluído no processo licitatório, nenhum documento será devolvido, salvo o original for substituído por cópia reprográfica autenticada.
61. Constatado o atendimento às exigências de habilitação fixadas neste Edital, o licitante será declarado vencedor.

### PROCEDIMENTOS DA SESSÃO

62. A abertura dos envelopes contendo a documentação de habilitação e a proposta de preços será realizada em sessão pública, da qual será lavrada ata circunstanciada assinada pelos membros da Comissão de Licitação e pelos representantes legais das licitantes presentes.
63. Não havendo expediente ou ocorrendo qualquer fato superveniente que impeça a realização do certame na data marcada, a sessão será automaticamente transferida para o primeiro dia útil subsequente, no mesmo horário e local anteriormente estabelecido, desde que não haja comunicação em contrário.
64. Aberta a sessão, a Comissão de Licitação receberá, de uma só vez, os envelopes contendo a proposta e a documentação de habilitação.
65. Caso necessário, a Comissão de Licitação poderá suspender a reunião para analisar os documentos apresentados, marcando, na oportunidade, nova data e horário em que voltará a se reunir.
66. Analizada primeiro a documentação de habilitação, a Comissão de Licitação, de forma motivada, indicará os licitantes habilitados para a próxima fase de lance e os inabilitados em razão de falha ou omissão na documentação.
69. A inabilitação de qualquer licitante será sempre fundamentada e registrada na ata da sessão.
67. Caso todos os licitantes renunciem expressamente ao direito de recorrer, serão imediatamente abertas as propostas de preço dos licitantes habilitados.
68. Não havendo renúncia ao direito de recorrer, a Comissão de Licitação suspenderá a sessão e marcará nova data para abertura dos envelopes contendo as propostas de preço.
69. Os documentos de habilitação e os envelopes lacrados contendo as propostas serão rubricados por todos os licitantes e pelos membros da Comissão de Licitação e ficarão guardados na respectiva Seção.
70. A inabilitação do licitante importa preclusão do seu direito de participar das fases subsequentes do certame.
71. A intimação do julgamento da habilitação e das propostas dos licitantes será feita mediante publicação na imprensa oficial, salvo se presentes os representantes dos licitantes no ato em que foi adotada a decisão, quando poderá ser feita por comunicação direta aos interessados e lavrada em ata.

### **72. Após a fase de habilitação, não caberá:**

- a) Desistência das propostas, salvo por motivo justo decorrente de fato superveniente e aceito pela Comissão de Licitação;
  - b) Desclassificação do licitante por motivo relacionado com a habilitação, salvo em razão de fatos supervenientes ou só conhecidos após o julgamento.
73. Abertos os envelopes nº 02, a Comissão de Licitação examinará as propostas apresentadas quanto às suas especificações e compatibilidade do preço em relação ao valor estimado para a



# MUNICÍPIO DE ORATÓRIOS MINAS GERAIS

contratação.

77. A desclassificação de proposta será sempre fundamentada e registrada na ata da sessão.
78. Se todos os licitantes forem inabilitados ou todas as propostas forem desclassificadas, a Comissão de Licitação poderá fixar prazo de 08 (oito) dias úteis para a apresentação de nova documentação ou proposta, escoimadas das causas que as inabilitaram ou desclassificaram.
79. Em todos os atos públicos, serão lavradas atas circunstanciadas, assinadas pelos membros da Comissão e pelos representantes dos licitantes presentes.

## CLASSIFICAÇÃO DAS PROPOSTAS COMERCIAIS

80. Abertos os envelopes das Propostas Comerciais, estas serão analisadas verificando-se o atendimento a todas as especificações e condições estabelecidas neste Edital e em seus Anexos, sendo imediatamente desclassificadas aquelas que estiverem em desacordo;
81. O critério de julgamento será o **MENOR PREÇO GLOBAL**.

## SERÁ DESCLASSIFICADA A PROPOSTA QUE:

82. Não se refira à integralidade do objeto;
83. Apresente preços simbólicos, irrisórios ou de valor zero, incompatíveis com os preços de mercado, superestimados ou manifestamente inexequíveis, assim considerados nos termos do disposto no § 3º do art. 44 e inciso I e II do art. 48 da Lei Federal nº. 8.666/93;
84. Não atenda às exigências do instrumento convocatório ou aquelas estabelecidas em diligências.
85. A proposta poderá utilizar custos unitários diferentes daqueles fixados neste Edital, desde que o preço global orçado fique igual ou abaixo do valor calculado a partir do sistema de referência utilizado.
86. Considera-se manifestamente inexequível a proposta cujo valor global proposto seja inferior a 70% (setenta por cento) do menor dos seguintes valores:  
a) Média aritmética dos valores das propostas superiores a 50% (cinquenta por cento) do valor orçado pela Administração, ou  
b) Valor orçado pela Administração.
87. Nessa situação, será facultado ao licitante o prazo de 10 (dez) dias para comprovar a viabilidade dos preços constantes em sua proposta, conforme parâmetros do artigo 48, inciso II, da Lei nº 8.666/93, sob pena de desclassificação.

## DO DIREITO DE PREFERÊNCIA DAS ME/EPP E EQUIPARADOS

88. Classificadas as propostas, será observado o disposto nos artigos 44 e 45 da Lei Complementar nº 123/06, regulamentada pelo Decreto nº 6.204/07:
- a) A ME/EPP ou equiparado considerado empatado e mais bem classificado será convocado para apresentar nova proposta de preço inferior àquela considerada vencedora do certame;
- b) não ocorrendo a contratação da ME/EPP ou equiparado mais bem classificado, serão convocadas, na ordem classificatória, as ME/EPP e equiparados remanescentes considerados empatados para o exercício do direito de ofertar proposta de preço inferior àquela considerada vencedora do certame (Art. 45, II, da LC nº 123/06).
89. Entende-se por empate aquelas situações em que as propostas apresentadas pelas microempresas, empresas de pequeno porte e equiparados sejam iguais ou até 10% (dez por cento) superiores ao lance mais vantajoso (Art. 44, §§ 1º e 2º, da LC nº 123/06).
90. No caso de equivalência de propostas apresentadas pelas ME/EPP e equiparados que se encontrem em situação de empate, será realizado sorteio para determinar a primeira que poderá apresentar melhor oferta.
91. Somente se a contratação de ME/EPP ou equiparado que esteja dentro do critério de empate falhar é que o objeto licitado será adjudicado em favor da proposta originalmente vencedora,



# MUNICÍPIO DE ORATÓRIOS

## MINAS GERAIS

92. O disposto nesta Seção somente será aplicável quando a melhor oferta inicial não tiver sido apresentada por ME/EPP ou equiparado (Art. 45, § 3º, da LC nº 123/06).

### DAS IMPUGNAÇÕES E RECURSOS

93. Impugnações aos termos do Edital poderão ser interpostas por qualquer cidadão ou licitante, no **prazo de até 2 (dois) dias úteis** antes da data fixada para o recebimento das propostas, dirigidas à Presidente da CPL da Prefeitura Municipal de Oratórios, devendo ser encaminhada, via email, fax, correio ou no setor de Protocolo da Prefeitura Municipal no endereço constante no rodapé do presente edital.
94. Declarado o vencedor, qualquer licitante poderá manifestar imediata e motivadamente a intenção de recorrer, cuja síntese será lavrada em ata, sendo concedido o prazo de 5 (cinco) dias úteis para apresentação das razões do recurso, ficando os demais licitantes, desde logo, intimados a apresentar contrarrazões em igual número de dias, que começarão a correr do término do prazo do recorrente, sendo-lhes assegurada vista imediata dos autos.
95. O licitante poderá apresentar as razões do recurso na sessão, as quais serão reduzidas a termo na respectiva Ata, ficando todos os demais licitantes desde logo intimados a apresentar contrarrazões no prazo de 5 (cinco) dias úteis contados da sessão, sendo-lhes assegurada vista imediata dos autos.
96. A falta de manifestação imediata e motivada do licitante, importará a decadência do direito de recurso.
97. Os recursos serão dirigidos à autoridade competente, por intermédio da Comissão que, reconsiderando ou não sua decisão, o fará subir devidamente informados, no prazo de 5 (cinco) dias úteis.
98. As impugnações serão interpostas, por escrito devidamente fundamentada, ao responsável pela Sessão, observadas as condições estabelecidas nos parágrafos 1º e 2º do art. 41 da lei 8.666/93, e deverão ser protocolados na central de protocolos da Prefeitura, no horário de 08:00 às 11:00 e de 13:00 às 16:00 ou, pelos correios, fax ou email através do seguinte endereço: [licitacaooratorios.mg.gov.br](mailto:licitacaooratorios.mg.gov.br).
99. Não serão conhecidas as impugnações e os recursos interpostos após o respectivo prazo legal, e/ou subscrito por representante que não comprove poder de representação legal.
100. A Prefeitura Municipal não se responsabilizará por memoriais de recursos e impugnação endereçada via postal ou por outras formas, entregues em locais diversos ao observado no item 98.

### DA ADJUDICAÇÃO E HOMOLOGAÇÃO

101. Inexistindo manifestação recursal o Presidente da CPL adjudicará o objeto ao licitante vencedor, competindo à autoridade superior homologar o procedimento licitatório.
102. O Presidente da CPL divulgará a decisão do recurso interposto por publicação no jornal "Minas Gerais", competindo à autoridade superior adjudicar o objeto ao licitante vencedor e homologar o procedimento licitatório.

### DA FORMALIZAÇÃO E VIGÊNCIA CONTRATUAL

103. A contratação será formalizada mediante emissão de contrato ou de nota de empenho de despesa, nos termos do art. 62 da Lei nº 8.666/93.
104. O Contrato vigorará pelo prazo **de 12 (doze) meses**, a contar da data da sua assinatura, com eficácia legal a partir da publicação de seu extrato, podendo ser encerrado em prazo inferior, desde que o objeto seja executado integralmente, mediante atestação dos gestores/fiscais do contrato.

### DA GARANTIA DE EXECUÇÃO CONTRATUAL

105. Poderá ser exigida garantia de execução do contrato, sendo que nesta hipótese o licitante vencedor deverá optar por uma das modalidades de garantia previstas no art. 56 da Lei nº. 8.666/93, que corresponderá a 5% (cinco por cento) do valor do contrato, podendo ser atualizada

**Rua: Tabajara, 297 - centro – Oratórios – MG – CEP 35439-000.**  
**E-mail: [licitacao@oratorios.mg.gov.br](mailto:licitacao@oratorios.mg.gov.br) - Telefone: (31) 3876-9195**



# MUNICÍPIO DE ORATÓRIOS MINAS GERAIS

nas mesmas condições do mencionado artigo.

- 106.** No prazo de 05 (cinco) dias a contar da data da assinatura do Contrato, a Contratada deverá apresentar documento comprobatório da garantia prestada, sob pena de rescisão contratual e/ou aplicação das sanções cabíveis, inclusive multa.
- 107.** O valor da garantia responderá pelo inadimplemento das obrigações contratuais e por todas as multas impostas à Contratada, sem que isso inviabilize a aplicação de multas em valor superior ao da garantia.

## DA FISCALIZAÇÃO E RECEBIMENTO

- 108.** A solicitação, autorização, acompanhamento, fiscalização, recebimento e conferência dos serviços objeto desta licitação serão realizados por servidor do Departamento de compras da Prefeitura Municipal.
- 109.** Na ocorrência de descumprimento dos prazos previstos no Termo de Referência, a Prefeitura Municipal poderá aplicar as sanções ali previstas.
- 110.** A Prefeitura Municipal não se responsabilizará por contatos realizados com setores ou pessoas não autorizados, salvo nas hipóteses previstas, expressamente, neste Edital.

## DAS OBRIGAÇÕES E RESPONSABILIDADES DA CONTRATADA

- 111.** A CONTRATADA ficará obrigada a cumprir integralmente este edital, com zelo, diligência e economia, sempre em rigorosa observância aos termos da licitação e da sua proposta;
- 112.** Executar, dentro da melhor técnica, os serviços contratados, obedecendo rigorosamente às normas da ABNT (Associação Brasileira de Normas Técnicas), especificações, projetos e instruções da fiscalização da Prefeitura Municipal de Oratórios.
- 113.** Arcar com todo ônus e obrigações concernentes à legislação social, trabalhista, previdenciária, fiscal e comercial, que se relacionem direta ou indiretamente com o objeto do contrato;
- 114.** Arcar com todos os encargos e tributos que direta ou indiretamente incidam sobre o contrato a ser celebrado, atendido o parágrafo quinto do artigo 65, da Lei nº. 8.666/93;
- 115.** A Contratada fica obrigada a aceitar, nas mesmas condições contratuais, os acréscimos ou supressões que se fizerem necessários conforme legislação vigente.
- 116.** A CONTRATADA deverá fornecer, às suas expensas e responsabilidade, todo material e mão de obra, ferramentas e equipamentos, a serem empregados no local da construção. Caberá à fiscalização da Prefeitura, inspecionar a chegada, previamente avisada, de todos os materiais, com o direito de rejeitar aqueles em desacordo com as especificações.
- 117.** Toda equipe de mão de obra a ser empregada na execução dos serviços contratados, deverá ser constituída de profissionais idôneos, qualificados para a função e integrantes do quadro permanente da contratada.
- 118.** Após constatado pela pessoa ou comissão designada pela fiscalização da obra, a má qualidade dos serviços, caberá a esta rejeitá-los, devendo a CONTRATADA reparar, corrigir, remover, reconstruir ou substituir, às suas expensas, no total ou em parte, o objeto do contrato em que se verifiquem vícios, defeitos ou incorreções resultantes da execução de materiais empregados ou da mão de obra.
- 119.** A CONTRATADA arcará com o ônus das multas e penalidades decorrentes do não cumprimento de obrigações legais, regulamentares e contratuais;
- 120.** A CONTRATADA irá responder, civil e criminalmente, por danos pessoais ou patrimoniais decorrentes de sua culpa ou dolo na execução do contrato ou ainda, por negligência, imprudência ou imperícia de seus prepostos;
- 121.** A CONTRATADA, deverá fornecer aos seus funcionários todos os E.P.I.s (Equipamentos de Proteção Individual) necessários e obedecer a todas as normas de segurança no trabalho;
- 122.** Quaisquer modificações propostas pela CONTRATADA, decorrentes da incompatibilidade técnica entre o projeto e as reais necessidades do órgão contratante, somente poderão ser introduzidas após sua análise e aprovação pela Prefeitura de Oratórios.
- 123.** A contratada será responsável por uma limpeza rigorosa durante toda a execução dos serviços.
- 124.** A CONTRATADA deverá assegurar durante a execução das obras e serviços, até seu recebimento provisório, a proteção e conservação dos materiais, equipamentos e dos serviços executados;
- 125.** A CONTRATADA, tão logo receba a ordem de início, deverá providenciar e afixar no local da execução dos serviços, uma placa em chapa galvanizada, conforme normas do CREA e/ou CAU e da Administração Municipal, NOME DA CONTRATANTE E CONTRATADA, VALOR, NOME DA PREFEITURA MUNICIPAL DE ORATORIOS ESTADO DE MINAS GERAIS, PRAZO DE EXECUÇÃO, NÚMERO DA LICITAÇÃO/CONTRATO E FINALIDADE DA OBRA.





# MUNICÍPIO DE ORATÓRIOS

## MINAS GERAIS

### DAS SANÇÕES ADMINISTRATIVAS

- 126.** O adjudicatário que, convocado no prazo de validade de sua proposta, deixar de entregar ou apresentar documentação falsa, ensejar o retardamento da execução do objeto, não manter a proposta, comportar-se de modo inidôneo ou cometer fraude fiscal, ficará impedido de licitar e contratar com o Estado e, se for o caso, será descredenciada do Cadastro Geral de Fornecedores da Prefeitura Municipal de Oratórios, pelo prazo de até 5 (cinco) anos, sem prejuízo das multas previstas, e demais cominações legais.
- 127.** Ficam estabelecidos os seguintes percentuais de multas, aplicáveis quando do descumprimento contratual:
- 0,3% (zero vírgula três por cento) por dia de atraso na execução do objeto, até o 30º (trigésimo) dia, calculado sobre o valor do Contrato, por ocorrência.
  - 10% (dez por cento) sobre o valor do Contrato, no caso de atraso superior a 30 (trinta) dias na execução do objeto, com a consequente rescisão contratual.
  - 20% (vinte por cento) sobre o valor do Contrato, na hipótese da Contratada, injustificadamente, desistir do Contrato ou der causa à sua rescisão, bem como nos demais casos de inadimplemento contratual.
- 128.** O valor das multas aplicadas, após regular processo administrativo, será descontado dos pagamentos devidos pela Prefeitura Municipal. Se os valores não forem suficientes, a diferença deverá ser paga pela Contratada por meio de guia própria emitida pela Prefeitura Municipal, no prazo máximo de 3 (três) dias úteis a contar da aplicação da sanção.
- 129.** As sanções previstas, face à gravidade da infração, poderão ser aplicadas cumulativamente, após regular processo administrativo em que se garantirá a observância dos princípios do contraditório e da ampla defesa.

### DO PAGAMENTO

- 130.** O pagamento se dará da forma estabelecida no termo de referência.
- 131.** Na hipótese de pessoa jurídica, a nota fiscal será emitida pela contratada em inteira conformidade com as exigências legais e contratuais, especialmente as de natureza fiscal.
- 132.** A Prefeitura Municipal identificando qualquer divergência na nota fiscal, deverá devolvê-la à Contratada para que sejam feitas as correções necessárias, sendo que o prazo de pagamento será contado somente a partir da reapresentação do documento, desde que devidamente sanado o vício.
- 133.** Para efeito de pagamento, a contratada deverá apresentar a Prova de regularidade perante a Fazenda nacional, mediante apresentação de **Certidão Negativa** expedida conjuntamente pela Secretaria da Receita Federal do Brasil (RFB) e pela procuradoria-geral da Fazenda Nacional (PGFN) referente a todos os créditos tributários federais e à Dívida Ativa da União (DAU) por elas administrados, incluindo – se as condições previdenciárias, na forma da Portaria Conjunta RFB/PGFN nº 1.751, de 02 de outubro de 2014. Certificado de regularidade do Fundo de Garantia por Tempo de Serviço - FGTS, (**CRF**) Caixa Econômica Federal, devidamente atualizada ( Lei nº 8.036/90, bem como a Prova de regularidade de Débitos Trabalhistas.
- 134.** Nenhum pagamento será efetuado enquanto estiver pendente de liquidação qualquer obrigação por parte da Contratada, sem que isto gere direito a alteração de preços, correção monetária, compensação financeira.
- 135.** Uma vez paga a importância discriminada na nota fiscal, a Contratada dará a Prefeitura Municipal plena, geral e irretratável quitação da remuneração referente aos serviços nela discriminados, para nada mais vir a reclamar ou exigir a qualquer título, tempo ou forma.

### DISPOSIÇÕES GERAIS

- 136.** Constituem anexos deste instrumento convocatório, dele fazendo parte integrante:
- Anexo I – Modelo de Declaração de Concordância com os termos do Edital;
  - Anexo II- Modelo de Declaração de inexistência de impedimento à Habilitação;
  - Anexo III -Termo de Referência/ Especificação Técnica do Objeto;
  - Anexo IV – Modelo de carta credenciamento;
  - Anexo V – Declaração expressa de que o licitante não emprega trabalhador nas situações
- Rua: Tabajara, 297 - centro – Oratórios – MG – CEP 35439-000.**  
**E-mail: licitacao@oratorios.mg.gov.br - Telefone: (31) 3876-9195**





# MUNICÍPIO DE ORATÓRIOS

## MINAS GERAIS

previstas no inciso XXXIII do art. 7º da Constituição Federal, assinada pelo representante legal do licitante;

- f) ANEXO VI - Proposta e preço.
- g) Anexo VII – Minuta de Contrato;
- h) Anexo VIII – Modelo de declarações de Responsabilidade com a proposta;
- i) Anexo IX - Modelo de declaração de que os preços são aptos e satisfatórios;
- j) ANEXO X - Modelo de Declaração de condição de ME ou EPP;
- k) Anexo XI – Modelo de Declaração de pleno atendimento aos requisitos de habilitação;
- l) Anexo XII – Declaração de Dispensa de Vistoria ou Declaração de Vistoria.

**137.** Na análise da documentação e no julgamento das propostas comerciais, a Presidente da CPL poderá, a seu critério, solicitar o assessoramento técnico de órgãos ou de profissionais especializados.

**138.** Toda a documentação apresentada neste ato convocatório e seus anexos são complementares entre si, de modo que qualquer detalhe que se mencione em um documento esse omita em outro, será considerado especificado e válido.

**139.** A Presidente da CPL, no interesse da Administração, poderá adotar medidas saneadoras durante o certame e relevar omissões e erros formais, observadas na documentação e proposta, desde que não contrariem a legislação vigente e não comprometam a lisura da licitação, sendo possível a promoção de diligências junto aos licitantes, destinadas a esclarecer a instrução do processo, conforme disposto no § 3º do art. 43 da Lei Federal nº. 8.666/93.

**140.** Documentos solicitados em diligências deverão ser apresentados em original ou em cópia autenticada por cartório, sendo possível, ainda, a autenticação dos mesmos pelo Pregoeiro ou Equipe de Apoio;

**141.** O não cumprimento de diligências poderá ensejar a desclassificação da proposta ou a inabilitação do licitante.

**142.** A participação do licitante nesta licitação implica no conhecimento integral dos termos e condições inseridas neste instrumento convocatório, bem como das demais normas legais que disciplinam a matéria.

**143.** A Prefeitura Municipal poderá prorrogar, a qualquer tempo, os prazos para recebimento das propostas ou para sua abertura.

**144.** Para atender a seus interesses, a Prefeitura Municipal reserva-se o direito de alterar quantitativos, sem que isto implique alteração dos preços unitários ofertados, obedecidos os limites estabelecidos no § 1º do art. 65, da Lei Federal nº. 8.666/93.

**145.** A presente licitação não importa, necessariamente, em contratação, podendo a Prefeitura Municipal revogá-la, no todo ou em parte, por razões de interesse público, derivadas de fato superveniente devidamente comprovado, ou anulá-la por ilegalidade, de ofício ou por provocação, mediante ato escrito e fundamentado.

**146.** Fica eleito o foro da Comarca de Ponte Nova, Estado de Minas Gerais, para dirimir eventuais conflitos de interesses decorrentes desta licitação, valendo esta cláusula como renúncia expressa a qualquer outro foro, por mais privilegiado que seja ou venha a ser.

Oratórios/MG, 20 de agosto de 2022.

**Douglas Vinício Apolinário**  
Presidente da CPL



# MUNICÍPIO DE ORATÓRIOS MINAS GERAIS

## ANEXO I

### DECLARAÇÃO DE CONCORDÂNCIA COM OS TERMOS DO EDITAL (MODELO) (APRESENTAR JUNTO AO CREDENCIAMENTO)

(Local e data)

À  
Prefeitura Municipal de Oratórios  
A/C Presidente da CPL e Equipe de Apoio

Prezados Senhores,

A empresa \_\_\_\_\_, inscrita no CNPJ sob o nº \_\_\_\_\_, neste ato representada por \_\_\_\_\_ (qualificação: nacionalidade, estado civil, cargo ocupado na empresa), em atendimento ao disposto no Edital da Tomada de Preço nº **001/2022**, vem perante Vossas Senhorias declarar que aceita todas as condições do Edital e que tem pleno conhecimento de todas as especificações técnicas necessárias ao cumprimento do objeto.

Atenciosamente,

\_\_\_\_\_  
LICITANTE

**Representante Legal da Licitante**

**CARIMBO/CNPJ/TELEFONE/E-MAIL**



# MUNICÍPIO DE ORATÓRIOS MINAS GERAIS

## ANEXO II

### DECLARAÇÃO DE INEXISTÊNCIA DE IMPEDIMENTO À HABILITAÇÃO (MODELO) (APRESENTAR JUNTO AO CREDENCIAMENTO)

(Local e data)

À  
Prefeitura Municipal de Oratórios  
A/C Presidente da CPL e Equipe de Apoio

Prezados Senhores,

A empresa \_\_\_\_\_, inscrita no CNPJ sob o nº \_\_\_\_\_, neste ato representada por \_\_\_\_\_ (qualificação: nacionalidade, estado civil, cargo ocupado na empresa), em atendimento ao disposto no Edital da Tomada de Preço nº **001/2022**, vem perante Vossas Senhorias declarar que não existem impedimentos à habilitação da mesma na presente licitação.

Atenciosamente,

\_\_\_\_\_  
LICITANTE

**Representante Legal da Licitante**

**CARIMBO/CNPJ/TELEFONE/E-MAIL**



# MUNICÍPIO DE ORATÓRIOS MINAS GERAIS

## ANEXO III

**Termo de Referência /Especificação  
Técnica do Objeto.**

PREFEITURA MUNICIPAL DE ORATÓRIOS/ MG



MEMORIAL DESCRITIVO  
CONSTRUÇÃO DE ARQUIBANCADA E TELHADO METÁLICO  
NO CAMPO DE FUTEBOL DO ESTÁDIO MUNICIPAL COTTA  
MARTINS  
MUNICIPIO DE ORATÓRIOS - MG

MAIO DE 2022

### 1- APRESENTAÇÃO

Esse projeto se refere à execução dos serviços de Reforma de Estádio Municipal Cotta Martins, localizado no município de Oratórios-MG.

Através dessa reforma, pretende-se melhorar as condições do estádio, através de execução de:

- **Serviços Preliminares;** ▪ **Construção de Arquibancadas;** ▪ **Execução de Cobertura Metálica;**



# MUNICÍPIO DE ORATÓRIOS MINAS GERAIS

## REPONSÁVEL TÉCNICO:

Cristiano de Oliveira Ferrari  
Engenheiro Civil / Pós-graduado em Gestão de Negócios e Pessoas  
CREA/MG: 148.967/D

## **2 - MEMORIAL DESCRITIVO**

Apresenta-se a seguir o projeto executivo para construção de arquibancada e cobertura em estrutura metálica no Estádio Municipal Cotta Martins, no município de Oratórios-MG.

Em caso de dúvidas quanto à interpretação do Memorial descritivo, Projetos, Detalhes e/ou das instruções de concorrência, deverão ser consultados os Profissionais Responsáveis ou a Contratante, nesta ordem.

A obra deverá ser construída rigorosamente com materiais e normas de execução aprovadas pela ABNT (Associação Brasileira de Normas Técnicas), e deverá estar de acordo com a NBR 9050/94. O projeto executivo, a planilha de custos e estas especificações juntas formam o conjunto de ações a serem executadas.

Nenhuma alteração nos desenhos fornecidos, bem como nessas especificações pode ser feita sem consulta prévia e autorização por escrito dos autores do projeto e aprovação da Contratante.

## REPONSÁVEL TÉCNICO:

Cristiano de Oliveira Ferrari  
Engenheiro Civil / Pós-graduado em Gestão de Negócios e Pessoas  
CREA/MG: 148.967/D

### **1.0. SERVIÇOS PRELIMINARES**

**1.1.** Placa de Obra: Enquanto durar a execução das obras, instalações e serviços, a colocação e manutenção de placas visíveis e legíveis ao público serão obrigatórias, contendo o nome do autor e co-autores do projeto, assim como os demais responsáveis pela execução dos trabalhos. A placa de obra deverá seguir todos os padrões exigidos pela CONTRATANTE. Será confeccionada em chapa galvanizada fixada com estrutura de madeira. Terá área de 4,5 m<sup>2</sup>, com altura de 1,5 m e largura de 3,0 m, e deverá ser afixada em local visível, preferencialmente no acesso principal do empreendimento ou voltadas para a via que favoreça a melhor visualização.

### **2.0. CONSTRUÇÃO DE ARQUIBANCADA**

Apresenta-se a seguir o projeto executivo das arquibancadas do estádio municipal de Oratórios. A construção desta arquibancada no estádio uma grande melhoria para seus usuários, proporcionando mais conforto aos mesmos.

O objetivo deste espaço é proporcionar lazer ao cidadão comum, sendo esta uma reivindicação que há muito tempo vem sendo solicitada pela comunidade local.





# MUNICÍPIO DE ORATÓRIOS MINAS GERAIS

## **2.1. LOCAÇÃO DE OBRA**

A locação da obra será através de gabarito de tábuas corridas pontaleadas a cada 1,50 metros, devidamente esquadrejado e nivelado. A obra deverá ser locada seguindo a planta de locação do projeto estrutural, tanto em nível como em distâncias. Após proceder a locação da obra, estando marcados os diferentes alinhamentos e pontos de nível, deverá ser feita a competente comunicação à fiscalização, as quais procederão as verificações e aferições que julgar oportunas.

## **2.2. ESCAVAÇÃO MANUAL DE VALA**

Compreendendo: escavação para execução de sapatas e baldrames, em qualquer terreno, exceto rocha, carga e descarga e espalhamento do material escavado em botafora, com remoção e acomodação do material escavado ao longo da vala.

## **2.3. LASTRO DE CONCRETO MAGRO**

Execução de lastro de concreto magro no fundo das valas, devidamente nivelado, com espessura de 5 cm.

## **2.4. CONCRETO ESTRUTURAL, PREPARADO EM OBRA, FCK 20MPA**

O fck do concreto será no mínimo 20 Mpa. A concretagem será bombeada através de bomba estacionária, tomando-se cuidado com o adensamento e cura do concreto.

## **2.5. CORTE, DOBRA E MONTAGEM DE AÇO**

O aço a ser empregado será CA-50 para as armaduras de tração, nas bitolas estabelecidas pelo projeto estrutural. Armaduras Ca-60 para Fundações O aço para execução dos estribos e armaduras de compressão será CA-60, sempre de acordo com o projeto estrutura.

## **2.6. FORMA E DESFORMA DE COMPENSADO PLASTIFICADO – ESPESSURA 12MM**

As formas serão de madeira compensada, resinadas para melhor acabamento das peças e reforçadas com sarrafos e escoradas com pontaletes de madeira, devendo obedecer rigorosamente as dimensões do projeto estrutural, verificando com rigor o nivelamento e locação. Não podem ter erro de colocação maior que cinco milímetros. Sua estanqueidade, horizontalidade e verticalidade serão verificadas rigorosamente durante a execução e mais, antes do lançamento do concreto. Os pregos do lado do concreto serão rebatidos e calafetados. No momento da concretagem, as superfícies das fôrmas deverão estar livres de incrustações e outros materiais estranhos e serão convenientemente lubrificadas, de modo a evitar a aderência ao concreto e a ocorrência de manchas do mesmo. As fôrmas deverão ser retiradas somente quando, o endurecimento do concreto seja tal que garanta uma total segurança da estrutura e de modo algum antes dos prazos estipulados pela NB-1 da ABNT.

## **2.7. ALVENARIA DE VEDAÇÃO COM BLOCO DE CONCRETO – ESPESSURA 14CM**

Serão executadas com blocos de concreto, assentados com argamassa mista de cimento, cal e areia, verificando o perfeito alinhamento e nivelamento das paredes. Executar conforme projeto executivo de arquitetura.

## **2.8. CHAPISCO COM ARGAMASSA, TRAÇO 1:3, APLICADO EM**



# MUNICÍPIO DE ORATÓRIOS MINAS GERAIS

## ALVENARIA/ESTRUTURA DE CONCRETO

As paredes serão chapiscadas com argamassa de cimento e areia, no traço 1:3, servindo de ponte de aderência para o reboco.

### **2.9. REBOCO COM ARGAMASSA, TRAÇO 1:2:8, ESPESSURA 20MM**

Após a completa pega das argamassas da alvenaria, do chapisco e a colocação dos marcos (madeira) ou contra marcos (alumínio), as paredes receberão reboco com espessura de vinte milímetros (20 mm) composto de argamassa de cimento, cal e areia fina peneirada no traço 1:2:8, sarrafeados. A superfície do reboco deverá ficar rigorosamente plana e apumada.

### **2.10. PINTURA ACRÍLICA PARA PISO EM PASSEIO/SUPERFÍCIE CIMENTADA**

A execução da pintura deverá seguir as orientações do fabricante e ter o acompanhamento de um profissional habilitado, atestando a aplicação correta da pintura. As cores serão escolhidas pelo contratante e fiscalização, aplicada em duas demãos, dando assim melhor cobrimento e acabamento para a superfície.

### **2.11. GUARDA CORPO EM TUBO GALVANIZADO**

O guarda-corpo será feito de tubos de aço galvanizado, a estrutura será composta por montantes verticais (conforme projeto), feitos por tubos de 2" de diâmetro e altura de 1,05 metro. Acima dos montantes verticais serão soldados os montantes horizontais produzidos por tubos de 1/2" de diâmetro.

## **3.0. EXECUÇÃO DE COBERTURA METÁLICA**

### **3.1. TRELIÇA EM AÇO, VÃO DE 4M**

A estrutura do telhado será metálica, constituída por treliças conforme indicados em projeto, com apoio nas duas extremidades sobre pilares metálicos. Sempre devendo ser seguida as especificações técnicas do projeto no que diz respeito a bitolas e materiais.

### **3.2. TRELIÇA INTEIRA EM AÇO, VÃO DE 7,30M**

A estrutura do telhado será metálica, constituída por treliças, com apoio nas duas extremidades sobre pilares metálicos. Sempre devendo ser seguida as especificações técnicas do projeto no que diz respeito a bitolas e materiais.

### **3.3. COBERTURA EM TELHA METÁLICA, GALVANIZADA, TIPO SIMPLES**

Telhas em aço galvanizado, perfil trapezoidal, bordas uniformes, para aplicação em coberturas e elementos de vedação vertical.

### **3.4 CALHA EM CHAPA GALVANIZADA**

Calha em chapa de aço galvanizado ou aço galvalume. Sequência de execução Fixar com o auxílio de parafusos inicialmente os suportes de calhas, nas distancias e para a obtenção do caimento estabelecido, conforme projeto de instalações de águas pluviais. Depois fixar as calhas e utilizar cola de silicone nas emendas entre as peças, com sobreposição mínima de 2 cm. As calhas deverão ser fixadas ao longo das extremidades das telhas conforme projeto. Quando estiverem próximas a platibandas, as calhas deverão se prolongar verticalmente pelas mesmas.



# MUNICÍPIO DE ORATÓRIOS MINAS GERAIS

## 3.5. PILARES METÁLICOS

Cobertura metálica estruturada por perfis metálicos "U" dispostos entre si conforme projeto estrutural.

## 4.0. EXECUÇÃO DE RAMPA DE ACESSIBILIDADE E CALÇADAS

### 4.1. REGULARIZAÇÃO E COMPACTAÇÃO DE TERRENO COM PLACA VIBRATÓRIA

Deverá ser executado em toda a área que receberá as calçadas e rampas de acessibilidade a regularização de terreno com compactação com placa vibratória.

### 4.2. LASTRO DE BRITA 2 OU 3 APILOADO MANUALMENTE

Execução de lastro de brita 2 ou 3 em toda a área que receberá as calçadas e rampas de acessibilidade, devidamente nivelado, com espessura de 10 cm.

### 4.3. PISO EM CONCRETO UNSINADO 15 MPA, COM TELA TIPO Q-138 ACABAMENTO POLIDO EM NÍVEL ZERO, ESPESSURA DE 10CM.

Sobre o lastro de brita, deverá ser posicionada a tela de aço tipo Q-138 com o uso de espaçadores apropriados. O fck do concreto será no mínimo 15 Mpa. A concretagem será bombeada através de bomba estacionária, tomando-se cuidado com o adensamento e cura do concreto. O piso deverá ter espessura de 10 cm.

### 4.4. FORMA E DESFORMA DE COMPENSADO PLASTIFICADO – ESPESSURA 12MM

As formas serão de madeira compensada, resinadas para melhor acabamento das peças e reforçadas com sarrafos e escoradas com pontaletes de madeira, devendo obedecer rigorosamente as dimensões do projeto estrutural, verificando com rigor o nivelamento e locação. Não podem ter erro de colocação maior que cinco milímetros. Sua estanqueidade, horizontalidade e verticalidade serão verificadas rigorosamente durante a execução e mais, antes do lançamento do concreto. Os pregos do lado do concreto serão rebatidos e calafetados. No momento da concretagem, as superfícies das fôrmas deverão estar livres de incrustações e outros materiais estranhos e serão convenientemente lubrificadas, de modo a evitar a aderência ao concreto e a ocorrência de manchas do mesmo. As fôrmas deverão ser retiradas somente quando, o endurecimento do concreto seja tal que garanta uma total segurança da estrutura e de modo algum antes dos prazos estipulados pela NB-1 da ABNT.

### 4.5. GUARDA CORPO EM TUBO GALVANIZADO

O guarda-corpo e corrimão serão feitos de tubos de aço galvanizado e fixados no piso das rampas ou calçadas, conforme projeto. A estrutura do guarda corpo será composta por montantes verticais, feitos por tubos de 2" de diâmetro e altura de 1,05 metro. Acima dos montantes verticais serão soldados os montantes horizontais produzidos por tubos de 1/2" de diâmetro. O corrimão deverá ser feito com tubos de aço galvanizado 1 1/2".



# MUNICÍPIO DE ORATÓRIOS MINAS GERAIS

Após o término dos serviços acima especificados, a CONTRATADA procederá a limpeza do canteiro de obra. As edificações deverão ser deixadas em condições

Oratórios, 15 de maio de 2022.

Cristiano de Oliveira Ferrari  
Engenheiro Civil / Pós-graduado em Gestão de Negócios e Pessoas  
CREA/MG: 148.967/D

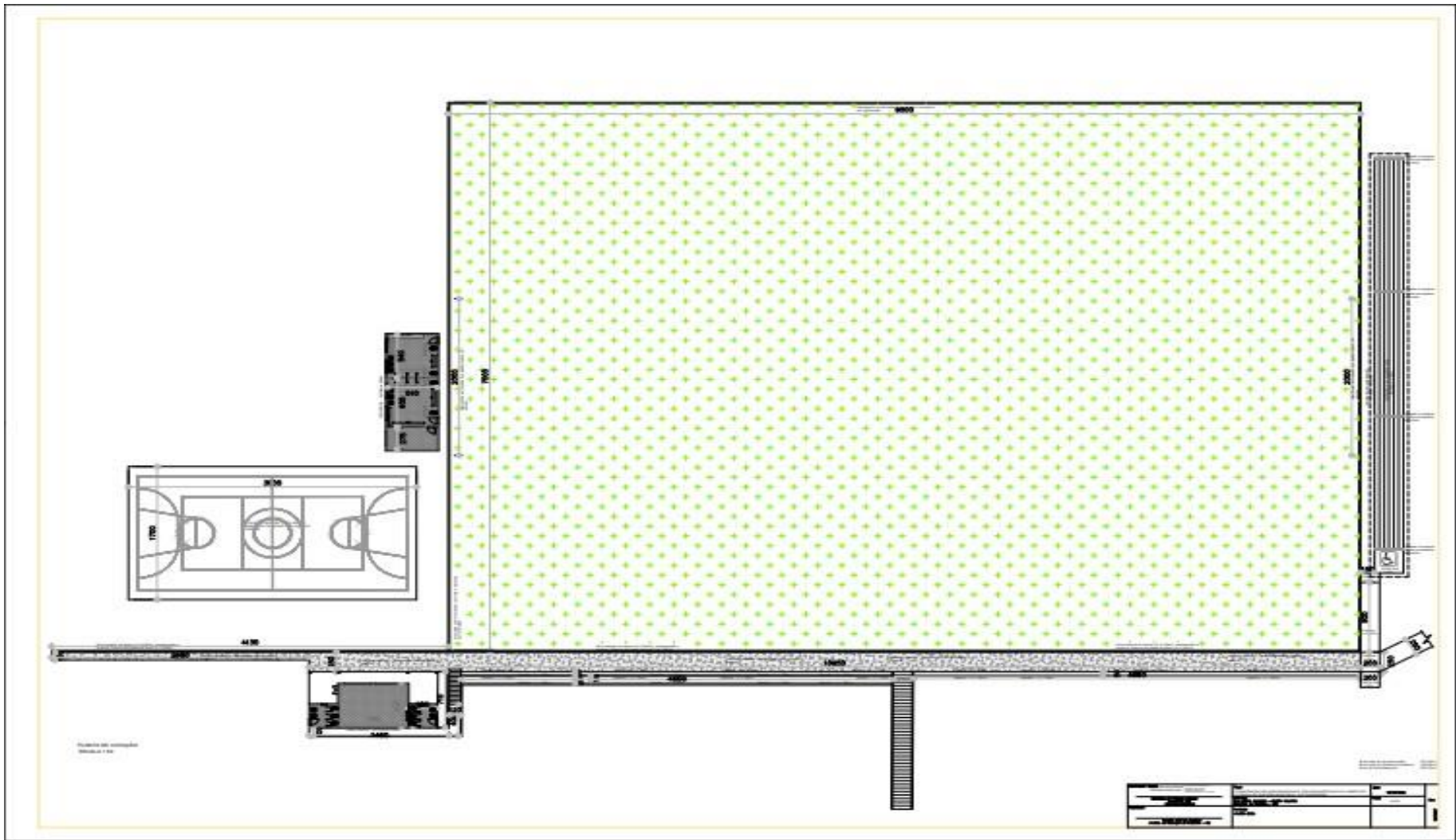





DIAGRAMA DE COBERTURA  
ESCALA 1:50



Esquema de Cobertura Metálica  
ESCALA 1:50  
PILARES P9 AO P23  
ESCALA 1:20

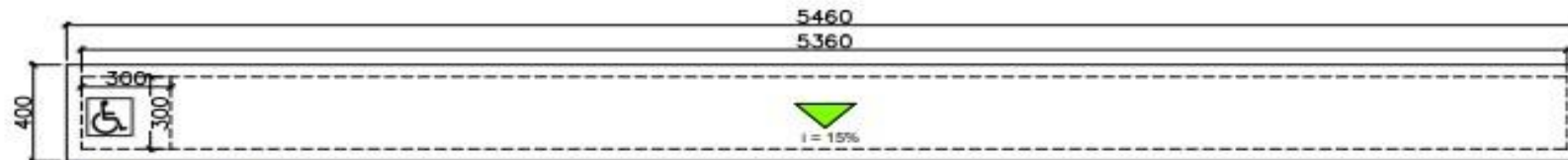
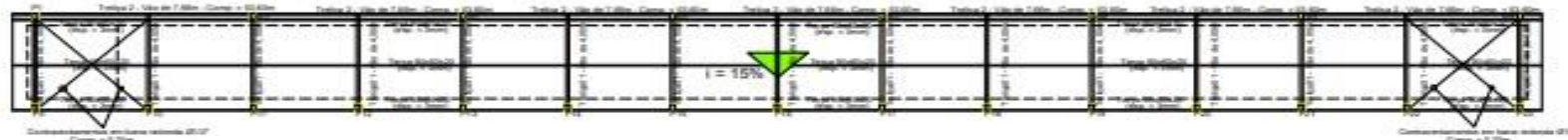
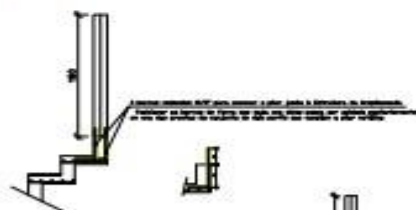

ESCALA 1:20

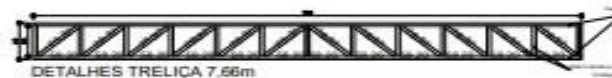

DETALHES TRELIÇA 7,66m

ESCALA 1:20



DETALHES TRELIÇA 4,00m

ESCALA 1:20

MATERIALS		QUANTIDADES		VALORES	
Item	Descrição	Qtd	Valor Unit	Valor Total	Observações
1	...	...	...	...	...
2	...	...	...	...	...
3	...	...	...	...	...
4	...	...	...	...	...
5	...	...	...	...	...
6	...	...	...	...	...
7	...	...	...	...	...
8	...	...	...	...	...
9	...	...	...	...	...
10	...	...	...	...	...
11	...	...	...	...	...
12	...	...	...	...	...
13	...	...	...	...	...
14	...	...	...	...	...
15	...	...	...	...	...
16	...	...	...	...	...
17	...	...	...	...	...
18	...	...	...	...	...
19	...	...	...	...	...
20	...	...	...	...	...
21	...	...	...	...	...
22	...	...	...	...	...
23	...	...	...	...	...
24	...	...	...	...	...
25	...	...	...	...	...
26	...	...	...	...	...
27	...	...	...	...	...
28	...	...	...	...	...
29	...	...	...	...	...
30	...	...	...	...	...
31	...	...	...	...	...
32	...	...	...	...	...
33	...	...	...	...	...
34	...	...	...	...	...
35	...	...	...	...	...
36	...	...	...	...	...
37	...	...	...	...	...
38	...	...	...	...	...
39	...	...	...	...	...
40	...	...	...	...	...
41	...	...	...	...	...
42	...	...	...	...	...
43	...	...	...	...	...
44	...	...	...	...	...
45	...	...	...	...	...
46	...	...	...	...	...
47	...	...	...	...	...
48	...	...	...	...	...
49	...	...	...	...	...
50	...	...	...	...	...
51	...	...	...	...	...
52	...	...	...	...	...
53	...	...	...	...	...
54	...	...	...	...	...
55	...	...	...	...	...
56	...	...	...	...	...
57	...	...	...	...	...
58	...	...	...	...	...
59	...	...	...	...	...
60	...	...	...	...	...
61	...	...	...	...	...
62	...	...	...	...	...
63	...	...	...	...	...
64	...	...	...	...	...
65	...	...	...	...	...
66	...	...	...	...	...
67	...	...	...	...	...
68	...	...	...	...	...
69	...	...	...	...	...
70	...	...	...	...	...
71	...	...	...	...	...
72	...	...	...	...	...
73	...	...	...	...	...
74	...	...	...	...	...
75	...	...	...	...	...
76	...	...	...	...	...
77	...	...	...	...	...
78	...	...	...	...	...
79	...	...	...	...	...
80	...	...	...	...	...
81	...	...	...	...	...
82	...	...	...	...	...
83	...	...	...	...	...
84	...	...	...	...	...
85	...	...	...	...	...
86	...	...	...	...	...
87	...	...	...	...	...
88	...	...	...	...	...
89	...	...	...	...	...
90	...	...	...	...	...
91	...	...	...	...	...
92	...	...	...	...	...
93	...	...	...	...	...
94	...	...	...	...	...
95	...	...	...	...	...
96	...	...	...	...	...
97	...	...	...	...	...
98	...	...	...	...	...
99	...	...	...	...	...
100	...	...	...	...	...

MATERIALS		QUANTIDADES		VALORES	
Item	Descrição	Qtd	Valor Unit	Valor Total	Observações
1	...	...	...	...	...
2	...	...	...	...	...
3	...	...	...	...	...
4	...	...	...	...	...
5	...	...	...	...	...
6	...	...	...	...	...
7	...	...	...	...	...
8	...	...	...	...	...
9	...	...	...	...	...
10	...	...	...	...	...
11	...	...	...	...	...
12	...	...	...	...	...
13	...	...	...	...	...
14	...	...	...	...	...
15	...	...	...	...	...
16	...	...	...	...	...
17	...	...	...	...	...
18	...	...	...	...	...
19	...	...	...	...	...
20	...	...	...	...	...
21	...	...	...	...	...
22	...	...	...	...	...
23	...	...	...	...	...
24	...	...	...	...	...
25	...	...	...	...	...
26	...	...	...	...	...
27	...	...	...	...	...
28	...	...	...	...	...
29	...	...	...	...	...
30	...	...	...	...	...
31	...	...	...	...	...
32	...	...	...	...	...
33	...	...	...	...	...
34	...	...	...	...	...
35	...	...	...	...	...
36	...	...	...	...	...
37	...	...	...	...	...
38	...	...	...	...	...
39	...	...	...	...	...
40	...	...	...	...	...
41	...	...	...	...	...
42	...	...	...	...	...
43	...	...	...	...	...
44	...	...	...	...	...
45	...	...	...	...	...
46	...	...	...	...	...
47	...	...	...	...	...
48	...	...	...	...	...
49	...	...	...	...	...
50	...	...	...	...	...
51	...	...	...	...	...
52	...	...	...	...	...
53	...	...	...	...	...
54	...	...	...	...	...
55	...	...	...	...	...
56	...	...	...	...	...
57	...	...	...	...	...
58	...	...	...	...	...
59	...	...	...	...	...
60	...	...	...	...	...
61	...	...	...	...	...
62	...	...	...	...	...
63	...	...	...	...	...
64	...	...	...	...	...
65	...	...	...	...	...
66	...	...	...	...	...
67	...	...	...	...	...
68	...	...	...	...	...
69	...	...	...	...	...
70	...	...	...	...	...
71	...	...	...	...	...
72	...	...	...	...	...
73	...	...	...	...	...
74	...	...	...	...	...
75	...	...	...	...	...
76	...	...	...	...	...
77	...	...	...	...	...
78	...	...	...	...	...
79	...	...	...	...	...
80	...	...	...	...	...
81	...	...	...	...	...
82	...	...	...	...	...
83	...	...	...	...	...
84	...	...	...	...	...
85	...	...	...	...	...
86	...	...	...	...	...
87	...	...	...	...	...
88	...	...	...	...	...
89	...	...	...	...	...
90	...	...	...	...	...
91	...	...	...	...	...
92	...	...	...	...	...
93	...	...	...	...	...
94	...	...	...	...	...
95	...	...	...	...	...
96	...	...	...	...	...
97	...	...	...	...	...
98	...	...	...	...	...
99	...	...	...	...	...
100	...	...	...	...	...

Área total de Argamassada: 132,80m²  
 Área total de Cobertura Metálica: 238,40m²  
 Área de Pisos/Tanques: 168,20m²

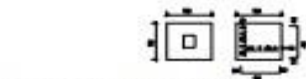

FUNDAÇÕES PILARES P1 AO P8  
ESCALA 1:20

Responsável Técnico: OLIVEIRA  
 FERRAZ 1609620640  
 CREA 03/16.887/D

Título: CONSTRUÇÃO DE ARGAMASSADA E TELHADO METÁLICO NO CAMPUS DE ESTUDOS DO ESTÁDIO MUNICIPAL DOTTI SANTOS  
 Endereço: Rua João Cordeiro - Distrito Industrial - Município de Curitiba - PR  
 Data: 14/04/2022  
 Folha: 02/02

Projeto: PLANTA BAIXA - COBERTURA

RECUSA

LOCAÇÃO DAS SAPATAS E PILARES

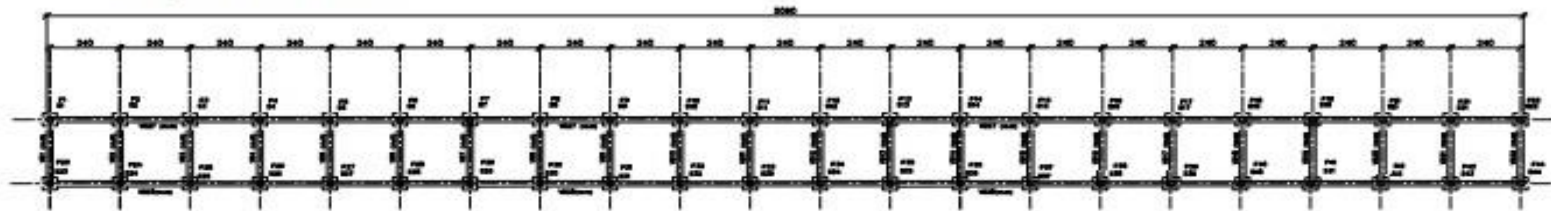

FUNDAÇÕES E ARRANQUES DOS PILARES (44x)  
ESCALA 1:20

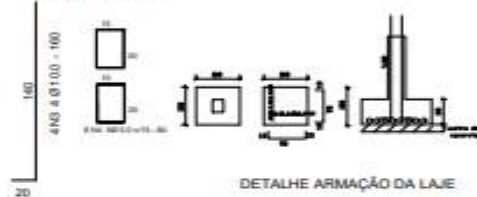

PILARES P23 A P44 (22x)  
ESCALA 1:50



DETALHE DE VIGAS BALDRAMES  
ESCALA 1:20

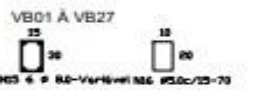

DETALHE DE VIGAS 15x35  
ESCALA 1:20



DETALHE DE VIGAMENTO INCLINADA (22 X)  
ESCALA 1:20



DETALHE ARMAÇÃO DA LAJE

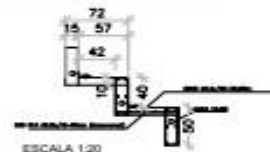

ESCALA 1:20



ESCALA 1:20

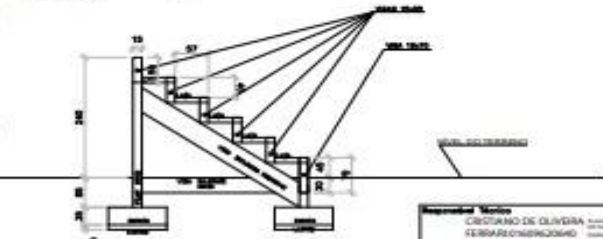

Área total de Amplitude: 150,35m²  
Área total de Cobertura Maxima: 170,40m²  
Área de implantação: 148,35m²

POS	RELA	QUNT	COMPONENTE	TOTAL
<b>MATERIAL AMBROSIO</b>				
01	01	0	1.00	4000
02	01	0	1.00	4000
03	02	0	100	3000
04	0	0	00	3000
<b>PLAQUE</b>				
05	01	0	100	1000
06	01	0	50	2000
07	01	0	100	1000
08	01	0	100	2000
<b>MATERIAL VIDRO E MADEIRA</b>				
09	01	0	100	1000
10	01	0	100	1000
11	01	0	100	1000
12	01	0	100	1000
<b>VERBA CORTEADA</b>				
13	01	0	100	1000
14	01	0	100	1000
<b>VERBA VERDE</b>				
15	01	0	100	1000
16	01	0	100	1000
17	01	0	100	1000
18	01	0	100	1000
19	01	0	100	1000
20	01	0	100	1000
<b>TOTAL</b>				
001	00	0	1000	1000
002	00	0	100	100
003	00	0	100	100
004	00	0	100	100
005	00	0	100	100

ITEM	QUANTIDADE	UNIDADE	VALOR UNIT.	VALOR TOTAL
001	1000	00	0.10	100.00
002	100	00	1.00	100.00
003	100	00	1.00	100.00
004	100	00	1.00	100.00
005	100	00	1.00	100.00
006	100	00	1.00	100.00
007	100	00	1.00	100.00
008	100	00	1.00	100.00
009	100	00	1.00	100.00
010	100	00	1.00	100.00
011	100	00	1.00	100.00
012	100	00	1.00	100.00
013	100	00	1.00	100.00
014	100	00	1.00	100.00
015	100	00	1.00	100.00
016	100	00	1.00	100.00
017	100	00	1.00	100.00
018	100	00	1.00	100.00
019	100	00	1.00	100.00
020	100	00	1.00	100.00
021	100	00	1.00	100.00
022	100	00	1.00	100.00
023	100	00	1.00	100.00
024	100	00	1.00	100.00
025	100	00	1.00	100.00

**Responsável Técnico**  
CIBRANO DE OLIVEIRA  
FERROVIÁRIO  
CIBRANO DE OLIVEIRA FERROVIÁRIO  
Especialista em OBRAS DE INFRA-ESTRUTURA  
PROF. Nº 161.287/2

**Proprietário**  
CIBRANO DE OLIVEIRA  
Ferrovieiro do Município de Brasília - DF

**Tipo**  
CONSTRUÇÃO DE ARQUITETÔNICA E TELAÇO METÁLICO NO CAMPO DE FUZILAGEM DO EXERCÍCIO MILITAR DO TAGUÁ DE BRASÍLIA.

**Endereço**  
Rua Brasília Complexo - Distrito Industrial  
Município de Brasília - DF

**Obras**  
PLANO ANEXO

**Data**  
16/01/2022

**Folha**  
03/03

ENCAD.

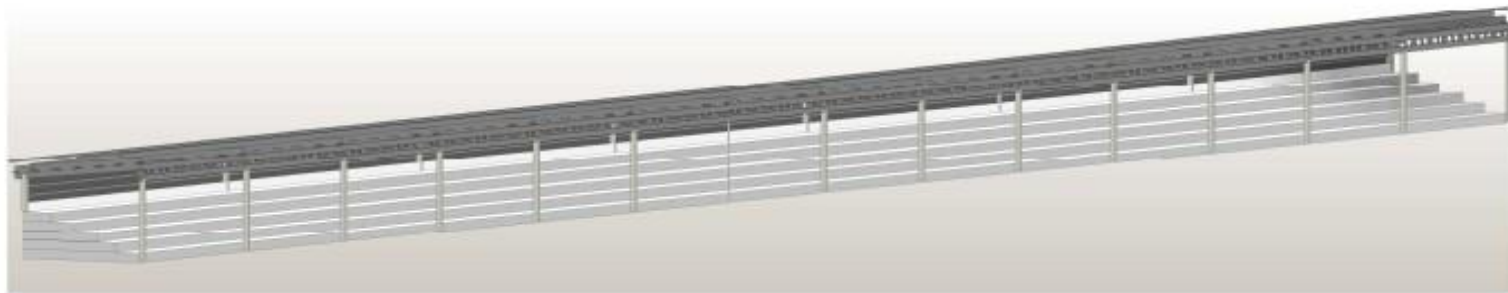

1 Vista 3D  
Escala 1:100



2 Vista 3D  
Escala 1:100



3 Vista Vertical  
Escala 1:10

Responsável Técnico <b>CÉSTARIO DE OLIVEIRA</b> FERRARIA 16996289-0 CREA 01/010 00000000-0 Engenharia Civil - 2ª Classe	OBRA CONSTRUÇÃO DE PARELAMADA E TELA DE METALÃO NO CAMPO DE FUTEBOL DO ESTÁDIO MUNICIPAL COPA SANTOS	Data <b>04/05</b>	IN Indicado
PROPRIETÁRIO CARLOS JOSÉ DE OLIVEIRA PROJETO DO LANCELOTE DE ESPORTES S.A.	PROJETO PLANO DE OBRA	Data <b>04/05</b>	



ORÇÃO DE LOCALIZAÇÃO

Área total de Aroubancada: 151,80m<sup>2</sup>  
 Área total de Cobertura Metálica: 218,48m<sup>2</sup>  
 Área de Pisos/Rampas: 194,35m<sup>2</sup>

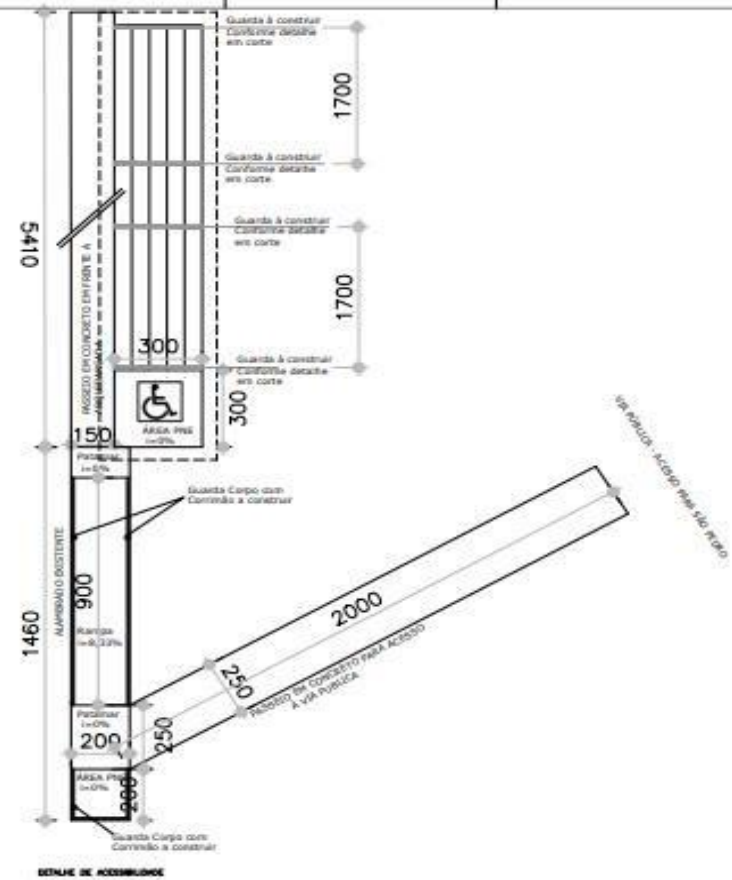

DETALHE DE ACESSIBILIDADE

Responsável Técnico DE <b>CLIVÉIA</b> FERRARI 01609620640 CRISTIANO DE OLIVEIRA FERREIRA Engenheiro Civil CREA: 101148/01/5	Autorizado de Serviço de Engenharia Conselho de Engenharia 18848/01/00000000 Rua São João, 100 - 1001-900 - SÃO PAULO - SP	<b>Título</b> CONSTRUÇÃO DE ARGUBANCADA E TELHADO METÁLICO NO CAMPO DE FUTEBOL DO ESTÁDIO MUNICIPAL COTTA MARTINI	<b>Data</b> 18/01/2022	Esc. 1/50
<b>Proprietário</b>  <b>OSWALDO JOSÉ DE OLIVEIRA</b> Prefeito de Município de Curitiba - SP	<b>Endereço</b> Rua Afonso Celso, 1 - Bairro Industrial Município de Curitiba - SP	<b>Folha</b> 05/05		

COMPOSIÇÃO DE BDI						
CONVENIENTE:	PREFEITURA MUNICIPAL DE ORATÓRIOS				DATA:	18/05/2022
OBRA:	OBRA: CONSTRUÇÃO DE ARQUIBANCADA E TELHADO METÁLICO NO CAMPO DE FUTEBOL DO ESTÁDIO MUNICIPAL COTTA MARTINS					
LOCAL:	ORATÓRIOS-MG	FORMA DE EXECUÇÃO:	INDIRETA			
REGIÃO/MÊS DE REFERÊNCIA:	SEINFRA - REGIÃO CENTRAL - MAR/2022 - SEM DESON	ALÍQUOTA ISS (2% a 5%):	5%			
		BASE DE CÁLCULO PARA O ISS(%):	50%			
PRAZO DE EXECUÇÃO:	4 MESES	FÓRMULA DO BDI	$BDI = \frac{(1 + AC + S + R + G)(1 + DF)(1 + I) - 1}{(1 - I)}$			
ORÇAMENTO DESONERADO?	Sem desoneração	BDI ADOTADO	22,80%			
COMPOSIÇÃO DO BDI						
TIPO DE OBRA/SERVIÇO	DESCRIÇÃO	VALORES DE REFERÊNCIA (%) Acórdão 2622/2013-TCU-Plenário			ADOTADO (%)	
		1º Quartil	Médio	3º Quartil		
CONSTRUÇÃO DE EDIFÍCIOS	Administração Central (AC)	3,00%	4,00%	5,50%	4,82%	
	Seguro e Garantia (S+G)	0,80%	0,80%	1,00%	1,00%	
	Risco (R)	0,97%	1,27%	1,27%	1,27%	
	Despesas Financeiras (DF)	0,59%	1,23%	1,30%	0,59%	
	Lucro (L)	6,16%	7,40%	8,96%	6,99%	
	<b>Impostos** (I)</b>				6,15%	
	COFINS	Conforme Legislação Específica			3,00%	
	PIS				0,65%	
	ISS (de acordo com a base de cálculo informada acima)				2,50%	
	CPRB	-	-	-	-	
<b>TOTAL (%)</b>	20,34%	22,12%	25,00%	22,80%		
<b>TOTAL GERAL DA OBRA</b>					<b>R\$368.829,66</b>	

Declaramos para os devidos fins que a base de cálculo do ISS adotada de 50% para a reforma/obra , com a respectiva alíquota de 5% do ISS, está de acordo com a legislação tributária municipal.

CRISTIANO DE OLIVEIRA  
FERRARI:01609620640

Assinado de forma digital por CRISTIANO DE OLIVEIRA FERRARI:01609620640  
Data: 2022.06.03 15:53:10 -03'00'

Cristiano de Oliveira Ferrari

Eng Civil CREA-MG148.967/D

Carlos José de Oliveira  
Prefeito Municipal





ESTADO DE MINAS GERAIS  
Secretaria de Estado de Desenvolvimento Social - SEDESE

**CRONOGRAMA FÍSICO-FINANCEIRO**

PREFEITURA MUNICIPAL DE ORATÓRIOS		VALOR DO CONVÊNIO:	R\$368.829,66	DATA:		03/08/2022		FOLHA Nº: 01/01	
OBRA: CONSTRUÇÃO DE ARQUIBANCADA E TELHADO METÁLICO NO CAMPO DE FUTEBOL DO ESTÁDIO MUNICIPAL COTTA MARTINS				PREVISÃO DE EXECUÇÃO DAS OBRAS: 4 MESES					
LOCAL: RUA AFRÂNIO CONTARINI - SN - BAIRRO DISTRITO INDUSTRIAL									
ITENS	ETAPAS/DESCRIÇÃO	FÍSICO/ FINANCEIRO	TOTAL ETAPAS	MÊS 1	MÊS 2	MÊS 3	MÊS 4		
1.0	SERVIÇOS PRELIMINARES	Físico %	0,42%	100,00%					
		Financeiro	R\$1.535,09	R\$1.535,09					
2.0	CONSTRUÇÃO DE ARQUIBANCADA	Físico %	42,11%	45,00%	45,00%	10,00%			
		Financeiro	R\$156.310,94	R\$69.889,92	R\$69.889,92	R\$15.531,09			
3.0	EXECUÇÃO DE COBERTURA METÁLICA	Físico %	46,67%			55,00%	45,00%		
		Financeiro	R\$172.124,49			R\$94.668,47	R\$77.456,02		
4.0	EXECUÇÃO DE RAMPA DE ACESSIBILIDADE E CALÇADAS	Físico %	10,81%				100,00%		
		Financeiro	R\$39.859,14				R\$39.859,14		
<b>TOTAL</b>		Físico %	<b>89,19%</b>	<b>19,37%</b>	<b>18,95%</b>	<b>29,88%</b>	<b>31,81%</b>		
		Financeiro	<b>R\$368.829,66</b>	<b>R\$71.425,01</b>	<b>R\$69.889,92</b>	<b>R\$110.199,56</b>	<b>R\$117.315,16</b>		

CRISTIANO DE OLIVEIRA  
FERRARI:01609620640

Assinado de forma digital por CRISTIANO DE OLIVEIRA FERRARI:01609620640  
Dados: 2022.06.03 15:47:00 -03'00'

\_\_\_\_\_  
Cristiano de Oliveira Ferrari  
Engenheiro Civil  
CREAMG Nº: 148.967/D

\_\_\_\_\_  
Carlos José de Oliveira  
Prefeito Municipal

Observações:



ESTADO DE MINAS GERAIS  
Secretaria de Estado de Desenvolvimento Social - SEDESE

MEMÓRIA DE CÁLCULO DE QUANTITATIVOS

PREFEITURA MUNICIPAL DE ORATÓRIOS

OBRA: CONSTRUÇÃO DE ARQUIBANCADA E TELHADO METÁLICO NO CAMPO DE FUTEBOL DO  
ESTÁDIO MUNICIPAL COTTA MARTINS

FOLHA Nº: 01/01.

LOCAL: RUA AFRÂNIO CONTARINI - SN - BAIRRO DISTRITO INDUSTRIAL

DATA: 05/05/2022

ITEM	CÓDIGO	DESCRIÇÃO	UNIDADE	QUANTIDADE	FÓRMULA DO CÁLCULO
1.0		SERVIÇOS PRELIMINARES			
1.1	IIO-PLA-005	FORNECIMENTO E COLOCAÇÃO DE PLACA DE OBRA EM CHAPA GALVANIZADA (3,00 X 1,5 0 M) - EM CHAPA GALVANIZADA 0,26 AFIXADAS COM REBITES 540 E PARAFUSOS 3/8, EM ESTRUTURA METÁLICA VIGA U 2º ENRIJEICIDA COM METALON 20 X 20, SUPORTE EM EUCALIPTO AUTOCLAVADO PINTADAS	U	1,00	1,00 unidade conforme padrão exigido
2.0		CONSTRUÇÃO DE ARQUIBANCADA			
2.1	LOC-OBR-005	LOCAÇÃO DA OBRA (GABARITO)	M2	151,80	Área = 3,00x50,60 = 151,80m²
2.2	TER-ESC-035	ESCAVAÇÃO MANUAL DE VALA COM PROFUNDIDADE MENOR OU IGUAL A 1,5M	M3	57,19	Sapatas: 44x1,00x1,00x1,00 = 44,00m³ Vigas Baldrame: 0,15x0,40x(50,60+22x3,00) + 0,15x0,80x51,60 = 13,19m³ Total: 57,19m³
2.3	FUN-LAS-005	LASTRO DE CONCRETO MAGRO, INCLUSIVE TRANSPORTE, LANÇAMENTO E ADENSAMENTO	M3	5,40	Sapatas: 44x1,00x1,00x0,10 = 4,4m³ Vigas Baldrame: 0,15x0,10x(2x50,60+22x3,00) = 1,00m³ Total: 5,40m³
2.4	EST-CON-030	FORNECIMENTO DE CONCRETO ESTRUTURAL, PREPARADO EM OBRA, COM FCK 20 MPA, INCLUSIVE LANÇAMENTO, ADENSAMENTO E ACABAMENTO	M3	64,40	Conforme Projeto
2.5	ARM-AÇO-020	CORTE, DOBRA E MONTAGEM DE AÇO CA-50/60	kg	3.023,00	Conforme Projeto
2.6	EST-FOR-025	FORMA E DESFORMA DE COMPENSADO PLASTIFICADO, ESP. 12MM, REAPROVEITAMENTO (5X), EXCLUSIVE ESCORAMENTO	M2	516,30	Conforme Projeto
2.7	ALV-BLO-010	ALVENARIA DE VEDAÇÃO COM BLOCO DE CONCRETO, ESP. 14CM, PARA REVESTIMENTO, INCLUSIVE ARGAMASSA PARA ASSENTAMENTO	M2	97,43	Area = (2,40-0,50)x50,60+2x0,5(2,40x3,15) - 22x(2,40-0,50)x0,15= 97,43m²

2.8	REV-CHA-005	CHAPISCO COM ARGAMASSA, TRAÇO 1:3 (CIMENTO E AREIA), ESP. 5MM, APLICADO EM ALVENARIA/ESTRUTURA DE CONCRETO COM COLHER, PREPARO MECÂNICO	M2	129,00	Área = 2,40x50,60+2x0,5(2,40x3,15) = 129,00m²
2.9	REV-REB-015	REBOCO COM ARGAMASSA, TRAÇO 1:2:8 (CIMENTO, CAL E AREIA), ESP. 20MM, APLICAÇÃO MANUAL, PREPARO MECÂNICO	M2	129,00	Área = 2,40x50,60+2x0,5(2,40x3,15) = 129,00m²
2.10	PIN-ACR-025	PINTURA ACRÍLICA PARA PISO EM PASSEIO/SUPERFÍCIE CIMENTADA, DUAS (2) DEMÃOS	M2	402,24	6 espelhos: 6x0,40x50,60 = 121,44m² Área Rebocada: 129,00m² Total: 402,24m² 5 pisos: 5x0,60x50,60 = 151,80m²
2.11	SER-COR-015	GUARDA-CORPO EM TUBO GALVANIZADO DIN 2440 D = 2", COM SUBDIVISÕES EM TUBO DE AÇO D = 1/2", H = 1,05 M	M	13,12	4x(2,80+0,48) = 13,12m
3.0		EXECUÇÃO DE COBERTURA METÁLICA			
3.1		EXECUÇÃO DE PILARES METÁLICOS COM FUNDAÇÃO			
3.1.1	TER-ESC-035	ESCAVAÇÃO MANUAL DE VALA COM PROFUNDIDADE MENOR OU IGUAL A 1,5M	M3	1,20	Sapatas: 8x0,50x0,50x0,60 = 1,20m³
3.1.2	FUN-LAS-005	LASTRO DE CONCRETO MAGRO, INCLUSIVE TRANSPORTE, LANÇAMENTO E ADENSAMENTO	M3	0,20	Sapatas: 8x0,50x0,50x0,10 = 0,2m³
3.1.3	EST-CON-030	FORNECIMENTO DE CONCRETO ESTRUTURAL, PREPARADO EM OBRA, COM FCK 20 MPA, INCLUSIVE LANÇAMENTO, ADENSAMENTO E ACABAMENTO	M3	1,00	Sapatas: 8x0,50x0,50x0,50 = 1,00m³
3.1.4	ARM-AÇO-020	CORTE, DOBRA E MONTAGEM DE AÇO CA-50/60	kg	18,81	8 sapatas com 16 barras cada: 8x16x0,60x0,245 = 18,81 kg
3.1.5	ED-20603	FORNECIMENTO DE ESTRUTURA METÁLICA E ENGRADAMENTO METÁLICO, EM AÇO, PARA TELHADO, EXCLUSIVE TELHA, INCLUSIVE FABRICAÇÃO, TRANSPORTE, MONTAGEM E APLICAÇÃO DE FUNDO PREPARADOR ANTICORROSIVO EM SUPERFÍCIE METÁLICA, UMA (1) DEMÃO	kg	1.332,25	Pilares de 4,50m: 718,56kg Pilares de 1,80m: 538,95kg Barras Redondas de 1/2" para ancoragem: 65,74KG TOTAL: 1332,25KG
3.1.6	ED-50488	PINTURA EPÓXI EM SUPERFÍCIES DE AÇO CARBONO, DUAS (2) DEMÃOS, APLICAÇÃO MECÂNICA	kg	46,40	Pilares de 4,50m: 8 pilares - 8x(4X0,25)x4,00 TOTAL:46,40m² Pilares de 1,80m:8 pilares - 8x(4X0,25)x1,80
3.2		TRELIÇAS E DEMAIS ELEMENTOS ESTRUTURAIIS			
3.2.1	ED-20603	FORNECIMENTO DE ESTRUTURA METÁLICA E ENGRADAMENTO METÁLICO, EM AÇO, PARA TELHADO, EXCLUSIVE TELHA, INCLUSIVE FABRICAÇÃO, TRANSPORTE, MONTAGEM E APLICAÇÃO DE FUNDO PREPARADOR ANTICORROSIVO EM SUPERFÍCIE METÁLICA, UMA (1) DEMÃO	kg	3.254,48	Treliças de 4,00m: 922,35kg Treliça longitudinal: 859,18kg Terças: 1452,36kg Contraentamentos: 20,59kg Total: 3254,48kg
3.2.2	ED-13852	COBERTURA EM TELHA METÁLICA GALVANIZADA ONDULADA, TIPO SIMPLES, ESP. 0,50MM, ACABAMENTO NATURAL, INCLUSIVE ACESSÓRIOS PARA FIXAÇÃO, FORNECIMENTO E INSTALAÇÃO	M²	333,06	Cobertura: 54,60 X4,00 = 218,40m² Fechamento parte de trás:2,10x54,60 = 114,66 m² Total: 333,06m²
3.2.3	ED-50488	PINTURA EPÓXI EM SUPERFÍCIES DE AÇO CARBONO, DUAS (2) DEMÃOS, APLICAÇÃO MECÂNICA	M²	113,50	Treliças 7,66: 7x7,66x0,60 Terças: 5x54,60x(2x0,06+0,09) Trelças 4,00: 15x4,00x0,40 Total: 113,50m²
3.2.4	PLU-CAL-055	CALHA EM CHAPA GALVANIZADA, ESP. 0,65MM (GSG-24), COM DESENVOLVIMENTO DE 75CM, INCLUSIVE IÇAMENTO MANUAL VERTICAL	M	51,60	54,60m
3.2.5	PLU-CON-005	CONDUTOR DE AP DO TELHADO EM TUBO PVC ESGOTO, INCLUSIVE CONEXÕES E SUPORTES, 100 MM	M	27,00	6x4,50 = 27,00m

4.0		EXECUÇÃO DE RAMPA DE ACESSIBILIDADE E CALÇADAS			
4.1	TER-REG-010	REGULARIZAÇÃO E COMPACTAÇÃO DE TERRENO COM PLACA VIBRATÓRIA	M2	169,35	14,60x2,00 + 20,00x2,50 + 54,10x1,50 + 3,00x3,00 = 169,35m²
4.2	3 FUN-LAS-010	LASTRO DE BRITA 2 OU 3 APILOADO MANUALMENTE	M3	17,10	170,10x0,10 = 17,10m³

 <b>ESTADO DE MINAS GERAIS</b> Secretaria de Estado de Desenvolvimento Social - SEDESE							
<b>PLANILHA ORÇAMENTÁRIA DE CUSTOS</b>							
PREFEITURA MUNICIPAL DE ORATÓRIOS				PREVISÃO DE EXECUÇÃO DAS OBRAS: 4 MESES		FOLHA Nº: 01/01.	
OBRA: CONSTRUÇÃO DE ARQUIBANCADA E TELhado METÁLICO NO CAMPO DE FUTEBOL DO ESTÁDIO MUNICIPAL COTTA MARTINS						DATA: 03/06/2022	
LOCAL: RUA AFRÂNIO CONTARINI - SN - BAIRRO DISTRITO INDUSTRIAL				FORMA DE EXECUÇÃO:			
REGIÃO/MÊS DE REFERÊNCIA: TABELA SEINFRA - REGIÃO CENTRAL - MAR/2022 - SEM DESONERAÇÃO				( )	DIRETA	( X )	INDIRETA
COMPOSIÇÃO/DEMONSTRATIVO DE BDI - EM ANEXO				% ISS MUNICIPAL:	5,00%	BDI:	22,80%
ITEM	CÓDIGO	DESCRIÇÃO	UNIDADE	QUANTIDADE	PREÇO UNITÁRIO S/ BDI	PREÇO UNITÁRIO C/ BDI	PREÇO TOTAL
1.0 SERVIÇOS PRELIMINARES							R\$1.535,09
1.1	IIO-PLA-005	FORNECIMENTO E COLOCAÇÃO DE PLACA DE OBRA EM CHAPA GALVANIZADA (3,00 X 1,5 0 M) - EM CHAPA GALVANIZADA 0,26 AFIXADAS COM REBITES 540 E PARAFUSOS 3/8, EM ESTRUTURA METÁLICA VIGA U 2" ENRIJECIDA COM METALON 20 X 20, SUPORTE EM EUCALIPTO AUTOCLAVADO PINTADAS	U	1,00	R\$1.250,07	R\$1.535,09	R\$1.535,09
2.0 CONSTRUÇÃO DE ARQUIBANCADA							R\$155.310,94
2.1	LOC-OB-005	LOCAÇÃO DA OBRA (GABARITO)	M2	151,80	R\$8,88	R\$10,90	R\$1.654,62
2.2	TER-ESC-035	ESCAVAÇÃO MANUAL DE VALA COM PROFUNDIDADE MENOR OU IGUAL A 1,5M	M3	57,19	R\$61,50	R\$75,52	R\$4.318,99

2.3	FUN-LAS-005	LASTRO DE CONCRETO MAGRO, INCLUSIVE TRANSPORTE, LANÇAMENTO E ADENSAMENTO	M3	5,40	R\$408,70	R\$501,88	R\$2.710,15
2.4	EST-CON-030	FORNECIMENTO DE CONCRETO ESTRUTURAL, PREPARADO EM OBRA, COM FCK 20 MPA, INCLUSIVE LANÇAMENTO, ADENSAMENTO E ACABAMENTO	M3	64,40	R\$546,89	R\$671,58	R\$43.249,75
2.5	ARM-AÇO-020	CORTE, DOBRA E MONTAGEM DE AÇO CA-50/60	kg	3.023,00	R\$12,78	R\$15,69	R\$47.430,87
2.6	EST-FOR-025	FORMA E DESFORMA DE COMPENSADO PLASTIFICADO, ESP. 12MM, REAPROVEITAMENTO (5X), EXCLUSIVE ESCORAMENTO	M2	516,30	R\$53,31	R\$65,46	R\$33.797,00
2.7	ALV-BLO-010	ALVENARIA DE VEDAÇÃO COM BLOCO DE CONCRETO, ESP. 14CM, PARA REVESTIMENTO, INCLUSIVE ARGAMASSA PARA ASSENTAMENTO	M2	97,43	R\$46,57	R\$57,19	R\$5.572,02
2.8	REV-CHA-005	CHAPISCO COM ARGAMASSA, TRAÇO 1:3 (CIMENTO E AREIA), ESP. 5MM, APLICADO EM ALVENARIA/ESTRUTURA DE CONCRETO COM COLHER,	M2	129,00	R\$7,23	R\$8,88	R\$1.145,52
2.9	REV-REB-015	REBOCO COM ARGAMASSA, TRAÇO 1:2:8 (CIMENTO, CAL E AREIA), ESP. 20MM, APLICAÇÃO MANUAL, PREPARO MECÂNICO	M2	129,00	R\$27,04	R\$33,21	R\$4.284,09
2.10	PIN-ACR-025	PINTURA ACRÍLICA PARA PISO EM PASSEIO/SUPERFÍCIE CIMENTADA, DUAS (2) DEMÃOS	M2	402,24	R\$10,35	R\$12,71	R\$5.112,47
2.11	SER-COR-015	GUARDA-CORPO EM TUBO GALVANIZADO DIN 2440 D = 2", COM SUBDIVISÕES EM TUBO DE AÇO D = 1/2", H = 1,05 M	M	13,12	R\$374,61	R\$460,02	R\$6.035,46
3.0		EXECUÇÃO DE COBERTURA METÁLICA					R\$172.124,49
3.1		EXECUÇÃO DE PILARES METÁLICOS COM FUNDAÇÃO					
3.1.1	TER-ESC-035	ESCAVAÇÃO MANUAL DE VALA COM PROFUNDIDADE MENOR OU IGUAL A 1,5M	M3	1,20	R\$61,50	R\$75,52	R\$90,62
3.1.2	FUN-LAS-005	LASTRO DE CONCRETO MAGRO, INCLUSIVE TRANSPORTE, LANÇAMENTO E ADENSAMENTO	M3	0,20	R\$408,70	R\$501,88	R\$100,38
3.1.3	EST-CON-030	FORNECIMENTO DE CONCRETO ESTRUTURAL, PREPARADO EM OBRA, COM FCK 20 MPA, INCLUSIVE LANÇAMENTO, ADENSAMENTO E ACABAMENTO	M3	1,00	R\$546,89	R\$671,58	R\$671,58
3.1.4	ARM-AÇO-020	CORTE, DOBRA E MONTAGEM DE AÇO CA-50/60	kg	18,81	R\$12,78	R\$15,69	R\$295,13
3.1.5	ED-20603	FORNECIMENTO DE ESTRUTURA METÁLICA E ENGRADAMENTO METÁLICO, EM AÇO, PARA TELHADO, EXCLUSIVE TELHA, INCLUSIVE FABRICAÇÃO, TRANSPORTE, MONTAGEM E APLICAÇÃO DE FUNDO PREPARADOR ANTICORROSIVO EM SUPERFÍCIE METÁLICA, UMA (1) DEMÃO	kg	1.332,25	R\$21,52	R\$26,43	R\$35.211,37
3.1.6	ED-50488	PINTURA EPÓXI EM SUPERFÍCIES DE AÇO CARBONO, DUAS (2) DEMÃOS, APLICAÇÃO MECÂNICA	kg	46,40	R\$17,45	R\$21,43	R\$994,35
3.2		TRELIÇAS E DEMAIS ELEMENTOS ESTRUTURAIS					
3.2.1	ED-20603	FORNECIMENTO DE ESTRUTURA METÁLICA E ENGRADAMENTO METÁLICO, EM AÇO, PARA TELHADO, EXCLUSIVE TELHA, INCLUSIVE FABRICAÇÃO, TRANSPORTE, MONTAGEM E APLICAÇÃO DE FUNDO PREPARADOR ANTICORROSIVO EM SUPERFÍCIE METÁLICA, UMA (1) DEMÃO	kg	3.254,48	R\$21,52	R\$26,43	R\$86.015,91
3.2.2	ED-13852	COBERTURA EM TELHA METÁLICA GALVANIZADA ONDULADA, TIPO SIMPLES, ESP. 0,50MM, ACABAMENTO NATURAL, INCLUSIVE ACESSÓRIOS PARA FIXAÇÃO, FORNECIMENTO E INSTALAÇÃO	M²	333,06	R\$89,15	R\$109,48	R\$36.463,41



3.2.3	ED-50488	PINTURA EPÓXI EM SUPERFÍCIES DE AÇO CARBONO, DUAS (2) DEMÃOS, APLICAÇÃO MECÂNICA	M²	113,50	R\$17,45	R\$21,43	R\$2.432,31
3.2.4	PLU-CAL-055	CALHA EM CHAPA GALVANIZADA, ESP. 0,65MM (GSG-24), COM DESENVOLVIMENTO DE 75CM, INCLUSIVE IÇAMENTO MANUAL VERTICAL	M	51,60	R\$108,44	R\$133,16	R\$6.871,06
3.2.5	PLU-CON-005	CONDUTOR DE AP DO TELHADO EM TUBO PVC ESGOTO, INCLUSIVE CONEXÕES E SUPORTES, 100 MM	M	27,00	R\$89,83	R\$110,31	R\$2.978,37
4.0 EXECUÇÃO DE RAMPA DE ACESSIBILIDADE E CALÇADAS							R\$39.859,14
4.1	TER-REG-010	REGULARIZAÇÃO E COMPACTAÇÃO DE TERRENO COM PLACA VIBRATÓRIA	M2	169,35	R\$4,09	R\$5,02	R\$850,14
4.2	3 FUN-LAS-010	LASTRO DE BRITA 2 OU 3 APILOADO MANUALMENTE	M3	17,10	R\$125,07	R\$153,59	R\$2.626,39



ESTADO DE MINAS GERAIS  
Secretaria de Estado de Desenvolvimento Social - SEDESE

PLANILHA ORÇAMENTÁRIA DE CUSTOS

PREFEITURA MUNICIPAL DE ORATÓRIOS			PREVISÃO DE EXECUÇÃO DAS OBRAS: 4 MESES		FOLHA Nº: 01/01.		
OBRA: CONSTRUÇÃO DE ARQUIBANCADA E TELHADO METÁLICO NO CAMPO DE FUTEBOL DO ESTÁDIO MUNICIPAL COTTA MARTINS					DATA: 03/06/2022		
LOCAL: RUA AFRÂNIO CONTARINI - SN - BAIRRO DISTRITO INDUSTRIAL			FORMA DE EXECUÇÃO:				
REGIÃO/MÊS DE REFERÊNCIA: TABELA SEINFRA - REGIÃO CENTRAL - MAR/2022 - SEM DESONERAÇÃO			( )	DIRETA	( X )	INDIRETA	
COMPOSIÇÃO/DEMONSTRATIVO DE BDI - EM ANEXO			% ISS MUNICIPAL:	5,00%	BDI:	22,80%	
ITEM	CÓDIGO	DESCRIÇÃO	UNIDADE	QUANTIDADE	PREÇO UNITÁRIO S/ BDI	PREÇO UNITÁRIO C/ BDI	PREÇO TOTAL
4.3	ED-9320	PISO EM CONCRETO, USINADO CONVENCIONAL, FCK 15MPA, COM TELA SOLDADA NERVURADA TIPO Q-138, ACABAMENTO POLÍDO EM NÍVEL ZERO, ESP. 10CM, INCLUSIVE FORNECIMENTO, LANÇAMENTO, ADENSAMENTO, EXCLUSIVE JUNTA DE DILATAÇÃO	M2	169,35	R\$99,08	R\$121,67	R\$20.604,81
4.4	RO-42418	FORMAS PLANAS DE COMPENSADO COM REVESTIMENTO RESINADO (EXECUÇÃO, INCLUINDO DESFORMA, FORNECIMENTO E TRANSPORTE DE TODOS OS MATERIAIS)	M2	6,60	R\$75,85	R\$93,14	R\$614,72
4.5	PIN-ACR-025	PINTURA ACRÍLICA PARA PISO EM PASSEIO/SUPERFÍCIE CIMENTADA, DUAS (2) DEMÃOS	M2	169,35	R\$10,35	R\$12,71	R\$2.152,44

4.6	SER-COR-010	GUARDA-CORPO EM AÇO GALVANIZADO DIN 2440, D = 2", COM SUBDIVISÕES EM TUBO DE AÇO D = 1/2", H = 1,05 M - COM CORRIMÃO SIMPLES DE TUBO DE AÇO GALVANIZADO DE D = 1 1/2"	m	24,00	R\$441,46	R\$542,11	R\$13.010,64
VALOR TOTAL DA OBRA							R\$368.829,66
<p>_____</p> <p>Cristiano de Oliveira Ferrari Engenheiro Civil CREA/MG Nº: 148,967/D</p> <p>_____</p> <p>Carlos José de Oliveira Prefeito Municipal</p>							



# MUNICÍPIO DE ORATÓRIOS MINAS GERAIS

## ANEXO IV MODELO DE CARTA DE CREDENCIAMENTO

(Local e data)

À  
Prefeitura Municipal de Oratórios  
A/C Presidente da CPL e Equipe de Apoio

Prezados Senhores,

A empresa \_\_\_\_\_, inscrita no CNPJ sob o nº \_\_\_\_\_, neste ato representada por \_\_\_\_\_ (qualificação: nacionalidade, estado civil, cargo ocupado na empresa), em atendimento ao disposto no Edital da Tomada de Preço nº. **001/2022**, vem perante Vossas Senhorias credenciar o Sr \_\_\_\_\_, RG \_\_\_\_\_, como representante qualificado a participar de todos os atos relativos à referida licitação, inclusive com poderes expressos para apresentar ou desistir da interposição de recursos, nos termos do artigo 109 da Lei nº 8666/93.

Atenciosamente.

\_\_\_\_\_  
LICITANTE

**Representante Legal da Licitante**

**CARIMBO/CNPJ/TELEFONE/E-MAIL**



# MUNICÍPIO DE ORATÓRIOS MINAS GERAIS

## ANEXO V

### DECLARAÇÃO DE EMPREGADOR PESSOA JURÍDICA

#### (APRESENTAR JUNTO A HABILITAÇÃO)

A empresa \_\_\_\_\_, inscrita no CNPJ sob o nº. \_\_\_\_\_, por intermédio de seu representante legal Senhor(a) \_\_\_\_\_, portador da Cédula de Identidade nº. \_\_\_\_\_, inscrito no CPF sob o n. ...., **DECLARA, em cumprimento ao disposto no inciso XXXIII, do art. 7º da Constituição da República**, que não emprega menor de dezoito anos em trabalho noturno, perigoso ou insalubre e que não emprega menor de dezesseis anos.

Ressalva: emprega menor, a partir de quatorze anos, na condição de aprendiz ( ).

Atenciosamente,

\_\_\_\_\_  
LICITANTE

**Representante Legal da Licitante**

**CARIMBO/CNPJ/TELEFONE/E-MAIL**



# MUNICÍPIO DE ORATÓRIOS MINAS GERAIS

## ANEXO VI PROPOSTA DE PREÇO

À Comissão Permanente de Licitação – CPL da Prefeitura Municipal de Oratórios  
Referente Processo Licitatório nº **068/2022**, Tomada de Preços nº **001/2022**

Para efeito de julgamento, de acordo com a cotação de preços unitários, aplicados às quantidades definidas na Planilha de Preços, propomos a execução completa dos serviços licitados pelo valor global de R\$ \_\_\_\_\_(\_\_\_\_\_).

Esta proposta é válida por 60 (sessenta) dias

RAZÃO SOCIAL DO PROPONENTE:

ENDEREÇO:

CEP:

FONE:

FAX:

E-MAIL:

CNPJ nº

DATA:

NOME DO RESPONSÁVEL: CARGO NA EMPRESA: ASSINATURA DO RESPONSÁVEL:





# MUNICÍPIO DE ORATÓRIOS MINAS GERAIS

## ANEXO VII

### MINUTA CONTRATUAL

Contrato nº \_\_\_\_/2022

Processo nº ----- /2022

Tomada de Preço nº ----- /2022

#### PREÂMBULO

**O MUNICÍPIO DE ORATÓRIOS – PREFEITURA MUNICIPAL**, pessoa jurídica de direito público, inscrita no CNPJ/MF sob o nº 01.616.836/0001-88, com sede administrativa no endereço sito à Rua Tabajara, 297, centro, Oratórios, Minas Gerais, neste ato representada pelo Prefeito Municipal, ??, de ora em diante designado CONTRATANTE, e de outro, a empresa ??, CNPJ/MF nº ??, com endereço à ??, representada pelo seu sócio gerente ??, CPF ??, nos termos do artigo 24, inciso IV, da Lei Federal nº 8.666, de 21 de junho de 1993, e alterações posteriores, doravante denominada simplesmente CONTRATADA, firmam o presente contrato, com as seguintes cláusulas:

#### CLÁUSULA PRIMEIRA - DO OBJETO

**1.1** - O presente contrato tem por objeto:

**1.2** - Considera-se parte integrante do presente instrumento, como se nele estivessem transcritos, os seguintes documentos: a) processo licitatório nº ....., tomada de preço presencial nº..... registro de preços nº ; e b) a proposta apresentada pelo contratado.

**1.3** – O regime de execução do presente contrato será de

#### CLÁUSULA SEGUNDA - DAS CONDIÇÕES DE RECEBIMENTO

**2.1** – O recebimento dos serviços/bens ficará condicionado à conferência da adequação e qualidade entregue, por pessoal da Prefeitura Municipal e o atendimento as condições, características, preço unitário e quantidade constantes da proposta, deste contrato e da requisição/autorização fornecimento expedidas pela Prefeitura Municipal.

#### CLÁUSULA TERCEIRA – DOS PRAZOS DE VIGÊNCIA E DE ENTREGA

**3.1** - Este contrato terá vigência ...../...../..... ( ), contados a partir da data de sua assinatura.

**3.2** – O prazo de entrega dos serviços/bens objeto deste contrato será de ..... ( ..... ) dias, contados a partir da data da entrega, ao Contratado, da "AUTORIZAÇÃO DE FORNECIMENTO/REQUISIÇÃO", expedida pela Prefeitura Municipal.

#### CLÁUSULA QUARTA - DO VALOR, DOS RECURSOS E DO PAGAMENTO

**4.1** - O pagamento será efetuado pela Tesouraria da Prefeitura Municipal de Oratórios em até 30 (trinta) dias corridos, contados da data de apresentação da nota fiscal, desde que devidamente atestado por órgão municipal competente a execução e qualidade dos serviços executados e medidos e/ou entrega do objeto requisitado.

**4.2** – O valor total do contrato é de R\$ ?? observados os seguintes valores unitários:

**4.3** – Mediante termo aditivo ou apostila, conforme o caso, os valores unitário e/ou total poderão ser atualizados monetariamente através do INPC ou mediante comprovação dos custos visando a recomposição do equilíbrio financeiro do contrato, cf. estabelecido em lei.

**4.4** – As despesas com execução deste contrato correrão a contas da seguinte dotação orçamentária:

#### CLÁUSULA QUINTA - DAS OBRIGAÇÕES DO CONTRATADO

**5.1** – O contratado se obriga a manter, durante toda a execução do contrato, em compatibilidade com as obrigações por ele assumidas, todas as condições de habilitação e qualificação exigidas na licitação.

#### CLÁUSULA SEXTA – OBRIGAÇÕES DA CONTRATANTE

**6.1** - A Comissão de Fiscalização da **CONTRATANTE** acompanhará a **CONTRATADA**.

#### CLÁUSULA SÉTIMA - DA RESCISÃO E DAS SANÇÕES

**7.1** - De conformidade com o artigo 86, Lei nº. 8.666/93, o atraso injustificado na execução deste Contrato sujeitará o CONTRATADO, a juízo da Administração, a multa de até 10% (dez por cento) do valor do Contrato, até 30 dias, após este prazo serão cobrados juros de 1% (um por cento) ao mês.

**7.2** - Nos termos do artigo 87 da Lei nº. 8.666/93, pela inexecução total ou parcial deste Contrato, o CONTRATANTE poderá aplicar ao contratado, as seguintes penalidades: a) advertência; b) multa de até 10%



# MUNICÍPIO DE ORATÓRIOS

## MINAS GERAIS

(dez por cento) do valor do Contrato; c) suspensão temporária de participação em licitação e impedimento de contratar com a Administração, por prazo não superior a 02(dois) anos; d) declaração de inidoneidade para licitar ou contratar com a Administração Pública, enquanto perdurarem os motivos determinantes da punição ou até que seja promovida a reabilitação perante a própria autoridade que aplicou a penalidade.

**7.3** - De acordo com o artigo 88, da Lei nº. 8.666/93, serão aplicadas as sanções previstas no parágrafo 1º, letra "c" e "d" desta Cláusula, às empresas ou aos profissionais que em razão dos Contratos regidos por esta Lei, nos seguintes casos: a) tenham sofrido condenação definitiva por praticarem, por meios dolosos, fraudes fiscais no recolhimento de quaisquer tributos; b) tenham praticado atos ilícitos visando frustrar os objetivos da licitação; c) demonstrem não possuir idoneidade para contratar com a Administração em virtude de atos ilícitos praticados.

**7.4** - Se o valor da multa não for pago, será automaticamente descontado na primeira parcela de pagamento a que o contratado vier a fazer jus, calculada com base nos índices estabelecidos para os débitos fiscais e de juros moratórios de 1% (um por cento) ao mês, calculados sobre o valor.

**7.5** - Da aplicação das penas definidas nas alíneas "a", "b" e "c", desta cláusula, caberá recurso no prazo de 05(cinco) dias úteis de intimação do ato ao Prefeito Municipal.

**7.6** - No caso de declaração de inidoneidade, prevista na alínea "d", caberá pedido de reconsideração ao Prefeito Municipal, no prazo de 10(dez) dias úteis a contar da abertura de vista, podendo a reabilitação ser requerida após 2 (dois) anos de sua aplicação.

**7.7** - A inadimplência das Cláusulas e condições estabelecidas neste Contrato, por parte do contratado, assegurará ao CONTRATANTE o direito de dá-lo por rescindido, mediante notificação através de ofício, entregue diretamente ou por via postal, com prova de recebimento, sem prejuízo do disposto na Cláusula Quinta.

**7.8** - Ficará o presente Contrato rescindido, mediante formalização, assegurado o contraditório e a defesa, nos seguintes casos: a) o não cumprimento ou cumprimento irregular de cláusulas contratuais; b) a lentidão do seu cumprimento, levando a Administração a comprovar a impossibilidade da conclusão dos serviços nos prazos estipulados; c) atraso injustificado, a juízo da Administração, na execução dos serviços contratados; d) paralisação dos serviços, sem justa causa ou prévia comunicação à Administração; e) a subcontratação total do objeto deste Contrato, sem prévia autorização do CONTRATANTE, associação do contratado com outrem, a cessão ou transferência total ou parcial, bem como a fusão, cisão ou incorporação, que afetem a boa execução do presente Contrato; f) o desatendimento das determinações regulares da autoridade designada para acompanhar e fiscalizar a execução deste Contrato, assim como a de seus superiores; g) cometimento reiterado de faltas na execução do contrato, anotadas na forma do §2º da Cláusula Quarta deste Contrato; h) decretação de falência ou instauração de insolvência civil; i) dissolução de Sociedade; j) alteração social e a modificação da finalidade ou da estrutura da empresa, que, a juízo da Administração, prejudiquem a execução deste Contrato; l) protesto de títulos ou a emissão de cheques sem a suficiente provisão que caracterizem a insolvência do contratado; m) razões de interesse público de alta relevância e amplo conhecimento, justificadas e determinadas pela máxima autoridade da esfera administrativa a que está subordinada o CONTRATANTE e exaradas no processo administrativo a que se refere o contrato amplo conhecimento Público; n) ocorrência de caso fortuito ou de força maior, regularmente comprovada, impeditiva da execução deste Contrato.

**7.9** - Ficará o presente contrato rescindido por acordo entre as partes, desde que haja conveniência para a Administração, nos casos dos incisos XIII a XVI do artigo 78 da Lei nº. 8.666/93.

**7.10** - De conformidade com o § 2º do artigo 79, da Lei nº. 8.666/93, quando a rescisão ocorrer com base nos incisos XII a XVII do artigo 78 da mesma lei, sem que haja culpa do contratado, será este ressarcido dos prejuízos regularmente comprovados que houver sofrido, tendo ainda direito a: a) devolução de garantia; b) pagamentos devidos pela execução do contrato até a data da rescisão; c) pagamento do custo de desmobilização.

---

### **CLÁUSULA OITAVA - DO FORO**

**8.1** - Fica eleito o Foro Central da Comarca de Ponte Nova, com renúncia expressa a qualquer outro, por mais privilegiado que seja, para toda e qualquer ação oriunda do presente contrato e que não possa ser resolvida por comum acordo entre as partes.

**8.2** - E, por estarem justas e contratadas, assinam o presente contrato para todos os fins de direito.

Oratórios/MG, em \_\_\_de\_\_\_\_\_de 2022.

---

**Contratante**  
**MUNICÍPIO DE ORATÓRIOS**  
Prefeito Municipal

---

**Contratado**



# MUNICÍPIO DE ORATÓRIOS MINAS GERAIS

## ANEXO VIII DECLARAÇÃO (MODELO -APRESENTAÇÃO JUNTO À PROPOSTA)

À:

Prefeitura Municipal de Oratórios

A empresa \_\_\_\_\_, inscrita no CNPJ sob o nº. \_\_\_\_\_, neste ato representada \_\_\_\_\_ (identificação: nacionalidade, estado civil, cargo na empresa), em atendimento ao disposto do Edital do **Tomada de preço 001/2022**, após análise do referido instrumento convocatório, e tendo pleno conhecimento do seu conteúdo, se propõe ao fornecimento dos materiais nas condições a seguir:

### 1 –DADOS DO RESPONSÁVEL PARA ASSINATURAS E DADOS BANCÁRIOS DA LICITANTE

- 1.1 –NOME: \_\_\_\_\_  
1.2 – CPF: \_\_\_\_\_ RG: \_\_\_\_\_  
1.3 –CARGO NA EMPRESA: \_\_\_\_\_  
1.4 – E-MAIL: \_\_\_\_\_ TEL.: \_\_\_\_\_  
1.5 –ENDEREÇO: \_\_\_\_\_  
1.6 – DEPÓSITO: BANCO: \_\_\_\_\_ AGÊNCIA: \_\_\_\_\_ C/C: \_\_\_\_\_

### 2 – DECLARAÇÕES

2.1 - A proponente declara expressamente que nos preços ofertados, bem como nos lances que serão feitos oportunamente, estão inclusos todos os custos e despesas necessários ao cumprimento integral das obrigações decorrentes da licitação.

2.2 - Declara também a proponente sua submissão a todas as cláusulas e condições do Edital e dos Anexos, bem como às disposições da Lei Federal nº 8.666/1993 e Lei Federal nº 10.520/2002.

2.3 - Declara, igualmente, que esta proposta é válida pelo prazo mínimo de 60 (sessenta) dias, nos termos do ato convocatório.

2.4 - Declara, por fim que, o objeto ora citado, atenderá ao anexo III deste ato convocatório.

Atenciosamente,

\_\_\_\_\_  
LICITANTE

**Representante Legal da Licitante**

**CARIMBO/CNPJ/TELEFONE/E-MAIL**



# MUNICÍPIO DE ORATÓRIOS MINAS GERAIS

## ANEXO IX

### DECLARAÇÃO DE QUE OS VALORES SÃO APTOS E SATISFATÓRIO E SUFICIENTES (MODELO -APRESENTAÇÃO JUNTO À PROPOSTA)

A Empresa \_\_\_\_\_, com sede social à \_\_\_\_\_,  
devidamente representada por seu representante legal Sr. \_\_\_\_\_  
declara garantir que os preços cotados na proposta  
ou no lance que venha formular são valores aptos, satisfatórios e suficientes para atendimento da execução  
do objeto.

Atenciosamente,

\_\_\_\_\_  
LICITANTE

**Representante Legal da Licitante**

**CARIMBO/CNPJ/TELEFONE/E-MAIL**



# MUNICÍPIO DE ORATÓRIOS MINAS GERAIS

## ANEXO X

### MODELO DE DECLARAÇÃO DE CONDIÇÃO DE ME, EPP OU EQUIPARADA (APRESENTAR NO ATO DO CREDENCIAMENTO)

A empresa \_\_\_\_\_, inscrita no CNPJ sob o nº \_\_\_\_\_, por intermédio de seu representante legal Sr.(a) \_\_\_\_\_, portador do Documento de Identidade nº \_\_\_\_\_, inscrito no CPF sob o nº \_\_\_\_\_ DECLARA, sob as penas da Lei, que não está sujeita a quaisquer dos impedimentos do § 4º do art. 3º da Lei Complementar n.º 123/2006 e alterações posteriores, estando apta a usufruir do tratamento favorecido estabelecido nos arts. 42 a 49 da citada lei e que cumpre os requisitos legais para qualificação como: ( ) Microempresa, ME ou ( ) Empresa de Pequeno Porte, EPP, definida no art. 3º da Lei Complementar n.º 123/2006; ( ) Sociedade cooperativa equiparada à ME ou EPP, tendo auferido, no ano-calendário anterior, receita bruta correspondente aos limites definidos no inciso II do art. 3º da Lei Complementar n.º 123, de 2006, nela incluídos os atos cooperados e não cooperados. (Assinalar a condição da empresa) ( ) Declaro que a empresa possui restrição fiscal no(s) documento(s) de habilitação e pretendemos utilizar o prazo previsto no art. 43, § 1º da Lei Complementar n.º 147/2014, para regularização, estando ciente que, do contrário, decairá o direito à contratação, estando sujeita às sanções previstas no art. 81, da Lei Federal nº 8.666/93. (Observação: em caso afirmativo, assinalar a ressalva acima)

\_\_\_\_\_, de \_\_\_\_\_ de 2022.

Assinatura: \_\_\_\_\_

Nome legível: \_\_\_\_\_

Cargo: \_\_\_\_\_

Carimbo CNPJ



# MUNICÍPIO DE ORATÓRIOS MINAS GERAIS

## ANEXO XI

### DECLARAÇÃO DE PLENO ATENDIMENTO AOS REQUISITOS DE HABILITAÇÃO- (MODELO) APRESENTAÇÃO JUNTO ÀO CREDENCIAMENTO)

À  
Prefeitura Municipal de Oratórios  
A/C: Presidente da CPL e Equipe de Apóio

A Empresa \_\_\_\_\_, inscrita no CNPJ sob o nº \_\_\_\_\_  
, por intermédio de seu representante Legal Sr. (a) \_\_\_\_\_, portador do  
documento de identidade nº \_\_\_\_\_, inscrito no CPF sob o nº \_\_\_\_\_ declara ainda  
que cumpra plenamente os requisitos de habilitação exigidos no Edital o acima identificado.

O signatário assume responsabilidade civil e criminal por eventual falsidade.

Atenciosamente,

\_\_\_\_\_  
LICITANTE

**Representante Legal da Licitante**

**CARIMBO/CNPJ/TELEFONE/E-MAIL**





# MUNICÍPIO DE ORATÓRIOS MINAS GERAIS

## ANEXO XII ATESTADO DE VISTORIA

A Prefeitura Municipal de Oratórios, por intermédio do Secretário de Obras e da Comissão Permanente de Licitação - CPL, atesta, para fins de habilitação previsto no Edital, que a licitante abaixo qualificada ( ) realizou vistoria dos locais de execução da obra Referente Processo Licitatório nº 080, Tomada de Preços nº 005, através de profissional devidamente qualificado e credenciado.

RAZÃO SOCIAL DO PROPONENTE:

ENDEREÇO:

CEP:

FONE:

FAX:

E-MAIL:

CNPJ nº

DATA:

NOME DO RESPONSÁVEL:

CARGO NA EMPRESA:

ASSINATURA DO RESPONSÁVEL:

**Ou**

À

Prefeitura Municipal de Oratórios

A/C Presidente da CPL e Equipe de Apoio

Prezados Senhores,

A empresa \_\_\_\_\_, inscrita no CNPJ sob o nº \_\_\_\_\_, neste ato representada por \_\_\_\_\_ (qualificação: nacionalidade, estado civil, cargo ocupado na empresa), em atendimento ao disposto no Edital da Tomada de Preço nº. **001/2022**, vem perante Vossas Senhorias informar que não deseja realizar a vistoria técnica.

RAZÃO SOCIAL DO PROPONENTE:

ENDEREÇO:

CEP:

FONE:

FAX:

E-MAIL:

CNPJ nº

DATA:

NOME DO RESPONSÁVEL:

CARGO NA EMPRESA:

ASSINATURA DO RESPONSÁVEL: